朝鮮日報
二十三日夕刊
發行人 安在鴻 編輯人 白寬洙 發行所 朝鮮日報社

時評
清風來故人

×

三伏의炎蒸이닥첫다 무렵의여테긴장마로 구중중하든날시가거우개이고 예삿하게버서진하늘에 문득쨍쨍한볏이나려쪼인다 그러나飽和에갓가워진 떠돌고잇는水蒸氣는 더운실안개를담어다씨워주는듯이 혹혹하고미지근한空氣로써 철철흘르는땀을주체할수업시한다 여름은괴로운 季節이다 이러한더위—이른바三伏炎蒸을 避하여보려는것은 비이케가업시人情의願하는바이다

×

大暑去酷吏 淸風來故人

예전사람은부채에다 이가티썻다한다 그는專制政治의一表象인 酷吏가 큰더위가티 가기를바라고 한줌의맑은바람이 故人가티와주기를바란다는뜻을부친것이다 그는실로조흠의明白한바잇슴을表하는것이다 實로부터더운여름가티지내기어려운것은업다 더위를익이는법이잇스니 그는心事를平靜히하고 動作을簡易히하야 그環境이自己를부닥는것보담 自己가環境에서넷사람은 煉勝寒 靜勝熱이라고 心境을고요히함으로外界의힘을버서날수잇슴을말함이다 더위의괴로움을당한者의吟味할곳한일이다

×

印度人은西方淨土를말하엿다 바다가물로떵도라는듯한印度南部의熱帶의氣候風土는그들로 焦熱地獄과 三千里火焰山과가튼 說話와 아울더

大雪山의 녹지안는눈과여름도가을가튼 서늘한地帶를聯想케하는淨土 極樂의 世界를 憧憬하게된것이다 그리하야 맑은물길우에 가벼히나붓기는 蓮花를 타고서極樂에올려간다는것도 또한 무덥고답답한 苦海인娑婆世界로부터 시원한彼岸의世界에 解脫하기를 憧憬함에서생겨난 辦想이다 朝鮮에서는 이더위가업고 쌀아서 淨土極樂의思想을자라나지안핫지만 이즘의炎蒸은 焦熱地獄이나 火焰山까지는아니가도 이원간치아니한 苦熱이다 이러한苦熱에도 논두렁밧골앙에서 엉마는者와 漫氣속몬지틈에서 機械소리에귀둘커려가며勞働하는者는 더림말도업고 都市에서 各各그勞作에從事하는것도苦熱이라면苦痛이다

×

避暑이잇고 避寒가잇다 딸자조흔사람들의짓이다 치위서避하고 더위서避하고 一身의편할길만찻지마는 寒夏秋多 溫熱凉寒이란 天定한氣候이오 더욱히溫帶에사는사람들이 골고로맛볼수잇는貴重한經驗이다 時候의轉換 自然界의變遷을 보고늣겨가면서 몸소그造化의 참자최를 體驗하는것은 不幸한苦痛인양 돌이어善美한進步를오게하는것이다 富豪 榮貴를자랑하는者 더위에쫏기고치위에쫏기고 自然을거실려서 肉의苟安에망사리고잇스니 그는結局所謂철을모르는 無用한人物로되는것이다 그러함으로 호강한봄 무더운여름 서늘한가을 되게치운겨울은되도록 그대로격는것이 조흔것이다 이는또격는者의幸福이다

長江엔從此多事
南京、武漢軍交鋒
◇勝敗의結果는아즉未分明

(上海二十二日發) 南京派軍及武漢派軍은 畢竟戰火를開하게되어二十一日午後江西省九江의下流五哩의地點에서 南京艦隊에所屬한軍艦長安外一隻은對岸에在한武漢派軍에게 砲擊을加하엿슴으로武漢派軍도小銃機關銃等을發射應戰하엿는데結果는不明하더라

南京派軍艦
武漢派砲擊

(上海二十二日發) 二十二日에漢口를發하야入港한日淸汽船南陽丸船長의말에依하면南京派의軍艦楚同永安의二隻은二十日午前安慶上流에서武漢派軍隊에砲擊을加함을目擊하엿다더라

張蔣妥協絶望
戰爭又繼續
雙方根本主張相違?

(北京廿二日發) 南京派와奉天派와의妥協問題는벌서頓挫되어絶望狀態이다停戰問題에서妥協問題에移하엿스나雙方의根本主張이相違하야一致되지안코또停戰問題를忘却한孫傳芳氏等의强硬論으로戰爭은繼續되다右와如히事實上蔣氏와의妥協은希望이업슴으로蔣氏代表兪應麓氏도斷念을하고벌서떠나가기로決定하엿더라

張作霖氏에게
蔣唐秋波俱送
果然事實일는지

(濟南廿二日發) 蔣介石氏는王南勳衛戍司令을濟南에派하야南北妥協問題를協議의條件으로써蔣氏는張氏와協力하야馮玉祥氏와唐生智氏를討伐한後河南을張에게讓與하겟다고提議하엿다一方唐生智氏의代表는張氏와의連絡을하야蔣氏를討伐하야成功후엔安徽、江蘇를張氏에게讓與할意嚮을云云하엿다고하더라

蔣氏代表離京
協定의諒解求하려

(北京二十二日發) 蔣介石氏代表는兩三日中離京할터인바數日來의折衝으로政治問題의一致點은容易히發見되지못하엿스나停戰 赤化討伐의軍事協定의諒解가成立되엿는데右協定草案을가지고蔣介石氏의同意를求하고저再次南京으로가리라더라

『國民革命進行上
妥協은萬不當』
流言盛行과蔣氏言明

(上海廿二日發) 蔣介石氏는廿一日妥協問題에關하야左와如히語하더라

妥協問題의北京通信을보지못하엿스나그것은全部事實이아니다政府方面은方本仁에對하야何等의任命도委任치안핫다

國民革命의 進行上 妥協의 一事만은許하지못할바로 環境으로나 事實로나容認할수업다 此等消息은離間中傷의流言임으로中央通信社로하야금各國通信社에게取消를하라고하엿다

中國人
日貨排斥取締
南京政府에交涉

(大阪電) 上海의日貨排斥은其後益益惡化될模樣이잇고上海日本商業會議所에서도日本當局에積極的態度에出할것을希望하엿는데其影響을受하는者는中國側에甚大하다하야今番南京政府에對하야同地中國側有志로부터排日貨를取締하여달라고交涉中이라는旨가二十二日日本郵船大阪支店에入電이잇더라

張學良
新兵募集

(奉天廿二日發) 張學良氏는兵力을增加하려고種種의方法으로써新兵八百名을募集中인데顯勢인지外닭인지應募者가업슴으로新軍을第三、四方面軍에게配屬시키어此를模範團이라고稱하고練習期間二個年으로하고敎育中은月俸大洋四元을給與하야從來에比하야優待의條件으로써八月十七日부터募集하리라더라

◇通商條約
改訂延長◇

(北京廿二日發) 日中通商條約改訂交涉은또다시三個月間延長되엿더라

日本의滿蒙策
具體方針協議
關係巨頭外相官邸에서

(東京電) 田中兼攝外相은二十二日午後七時부터外相官邸에滿鐵正副社長을招待하고晩餐을共히한後芳澤公使、森、出淵兩次官、兒玉關東廳長官等과滿蒙政策에對하야意見을交換하엿는데滿鐵幹部는外務省及出先外交官과協力하야滿蒙策特히東三省에在한國防上經濟上의當地에서積極的手段으로日本의權利、利益의擁護及、現在懸案인問題를解決하기로되엇다할아서이目的을達하기爲하야具體的實行方法을協議한結果

一、商租權의回復은現在의狀態로는困難함으로日本人의土地所有權을獲得할事

一、滿鐵附屬地의一部를關東廳에移管하야事務의統一敏捷을圖할事

一、吉會線의延長完成을圖하야朝鮮滿洲間의交通의利便을圖할事

外數項을決定하엿더라

停戰을機會로
奉軍內部整理
軍隊改編、全力을保定에

(奉天廿三日發) 妥協問題가論議되는此際에一方山西軍石家莊進出에備하기爲하야奉天軍은同地以南의奉天軍을全部正定以北으로退却시키고大部隊를保定으로集中하는同時에停戰狀態를機會로內部의整頓에全力을擧하야左와如히軍隊의改編을始作하엿더라

第一方面軍 張宗昌 二孫傳芳 三張學良 四韓麟春 五張作相 六吳俊陞 七褚玉璞

또此에伴하야部署의配屬等을近日發表할터이더라

日、撤兵論
漸次有力
外相의態度
實로注目處

(東京電) 外務省方面에即時撤兵論이昂騰하고政府部內에도또한同樣의意見을主張하는者가出하엿스나田中兼攝外相도問題에對하야慎重히考慮하는듯한데當分間中國時局의推移와田中首相의決意와서로히關聯하야相當히注目되더라

田中首相의
對滿蒙訓示

(東京電) 廿二日夜滿鐵社長送別晩餐會에서田中首相의對滿蒙政策訓示要領은左와如하더라

一、滿蒙에在한日本帝國의特殊地位의擴張

一、滿蒙에在한日本特殊利益의積極的擁護를圖할事

一、中國에在한中央政府가確立하기까지地方政府라고볼奉天政府와大體로獨立한外交關係를開始할事

一、滿蒙에在한從來日本政策遂行의機關인滿鐵關東長官駐在軍司令官奉天總領事의機關의結束統一을期하야所謂四頭政治의弊를根本的으로打破實現할事

英米不對等이면
條約批准拒絶
國務卿米全權에게訓電

(華盛頓二十一日發) 確報에依하면『케록』國務卿은總噸數이나또는巡洋艦隻數이나備砲口徑等을不問하고英國과對等이아니면英國案에屈하지말라또英米對等의原則에反對되면如何한條約이라도上院은批准치안켓다고『깁손』全權에게對하야訓電을하엿다『케록』國務卿의態度는英國이米國에서提案한外지讓步치안는다면不然이면會議는決裂되리라더라

日英妥協案에
日本反對

(東京電) 日本政府는『제네바』에서結한所謂日英妥協案에對한態度는極히曖昧한바右妥協案을基礎案으로하야協議를進行함은可하나最後案으로하는데는反對이다이以上더軍備擴張이되지안토록努力하라는訓令을齋藤全權에게致한일이잇다이것은明白히該日英妥協案의內容을刋下하기에努力할것이라는것이다어도老齡艦保有問題에對하야는아즉充分한考慮를要하라는意味가包含되엇다

英臨時閣議
新妥協案訓令

(倫敦廿二日發) 廿二日午後英國臨時閣議는軍縮會議에對한英國의態度를決定할터인바臨時閣議의結果에對하야一般의信하는바에依하면海軍省側에서强硬한反對說이잇슬터이나結局內閣은全權에對하야討議의基礎로써新妥協案을訓令하고이以上더討議를繼續하리라더라

南軍徐州南에退却
◇……張宗昌氏報告

(北京廿二日發) 山東軍은南軍撤退의後를追及中인데昨日張宗昌氏는張作霖氏에게對하야左의通電을寄하엿더라

廿一日徐州城外十中里에逼迫하야捕虜數千小銃三千大砲十二門을捨하고南軍은徐州以南에後退하엿다予는徐州占領後前進을停止하고妥協成立을待할터이다

羅馬尼亞의
兵亂또勃發
카롤殿下復位運動結果

(伯林二十二日發) 『부카레스트』로부터온報道에依하면羅馬尼에는革命이일어나大混亂을呈하엿는데其原因은前皇太子『카롤』殿下가皇位繼承을要求한外닭이라는바今日『부카레스트』에서『카롤』殿下擁立者側과政府軍과의間에最初의衝突이어닐나死者를出하엿더라

羅國前皇太子
大位繼承欲望
新聞記者에意向口述

(巴里廿一日發) 羅馬尼前皇太子『카롤』殿下는그寵妃인『마두페스쿠』의操縱으로前에放棄한王位繼承權을再次主張할는지도아지못한다『카롤』殿下는今日『인터내쇼날』通信社記者에게對하야世界의新聞에對한聲明書를口述하엿는데그것은殿下는『지금은哀悼의悶極한中임으로新聞記者와會見할수가업는同時에全世界의新聞에서同情하야주기를바란다』라고述하엿다

그리하야同記者가殿下의發言을물리칠때에寵妃『두페스쿠』는記者들을餞送하면서隣邦은國王陛下로부터發布하신것이라고말하야달라고』記者의귀에대고語하엿다이私語는『카롤』殿下가王位와正妃外지버리게한女子가지금外지國王이될野望을버리지안코男便에게復位運動하는證據라고觀測되더라『카롤』殿下에는其生母『마리』陛下로부터招電이업드라도大葬에出席하고자今夜『부카레스트』를出發하엿더라

大葬儀延期

(부카레스트廿一日發) 故루마니아皇帝의大葬儀는最初廿三日로決定되엿든바形便에依하야二十四日外지延期되엇더라

八面鋒

○張蔣妥協은、結局缺裂되엇다고、元來氷炭이不相合이지

○南京軍과、武漢軍은、마츰내砲火相交하엿다、이통에手舞足踏할者는、張作霖

○金泉刑務所에서、殺人囚가또脫獄햇다고、가두기는、잘가두어든셈이지、만사람잡으라고努力말고、잡은者나노치지말지

昨日附朝刊押收 削除後號外發行

비에저진青山白水(上)
京元車中에서 安民世

七月十一日아츰이다 오랜가물음으로 數三日동안회여바든장마가잡간개이고 雨意가오히려드북한 午前八時조금지나서 이번에는元山에서 열리는新幹會支會設立大會에參席코저가는길이다 나에게는이方面이처음이다 지금外자多少의旅行을하엿다하지마는 江原咸鏡兩道와 全羅南道에는 이때外지한발자옥드려노치못해보앗고더욱히 京元線方面에는거의二十年前에『다라원』으로 道峰望月寺外지가보앗든일外에는 汽車길로는 淸凉里以北한停車場을가보일이업슴으로 일부러낫車를타고 左右의山川風景을빼어노치안코보면서가기로한것이다 元山支會의設立大會가午後에잇게되려니하엿든것이 아케밤깁게야午後二時부터된다는줄알고未安하다고 생각하엿스나벌서엇지할수업시아침車에떠난것이다

龍山驛을 지나서 조금갓는가하고 마음못코잇는 동안흡드란日本式의忠魂碑가左로보이며 문득다시鐵路뚝밧 東部二村洞의다문허져가는집들이 洪水의威脅을눈압헤두고잇는것이안타가웟다 西氷庫驛을向하야가는동안右로는溶溶한漢江의 힌물결지쪽으로 진하게푸른 포푸라의 長林이솟솔히늘어선것도새삼스러히 시원해보히고 左로엇거질린버당우에 江村樓閣이번듯보이는것도 새로히旅行者로서의 情緖를자아낸다 조금더나아가서 水鐵里南端의솟아잇는石壁은 大同江가의 淸流壁을생각케하나 물가가멀고아모리보아도 平凡하다 만원이附近의建築物이 좀더美觀을도읍고 江山에도좀더人工美를加하엿드라면沿江한風景이그다지平凡치도 안헛슬것이다

往十里附近의끔드란菜圃에몰으녹게피인호박꼿을보며淸凉里로부터倉洞驛을지나간다 左로바라보니牛耳洞의東西로氣勢조케솟아잇는三角山道峰의莊嚴한山岳美란 조금도볼수업시비무든색안구름이 千萬겹내려덥혀서山허리아래外지 아득하고또으슥한맛이란 비에씻겨一層秀麗하게보이는 남은山河의景色과아울러 無限長한情懷를도터준다 雲雨陽臺긴긴날 人海를지은漢陽城에 그리울사람업는것도一代恨事이라할가? 呵呵 虛岩文君半世의生活이枯淡과憂愁中에지내와서 일즉情界의快樂을누리지못한것을 失隣嘆嘆하든바잇슴에못하보아 스스로同感의 苦笑를禁할길이업다 遠近의田畓에는 헤어커잇는힌옷입은農人들이 鵠과가티히뜩히뜩 平和로운氣分이흐르고잇는데 달속한峨山에서 솟처내리는봇도랑에는바닥보담놉흔내골창에서는 土砂가내려밀려떠랑이는모포기도볼동안에무처버린다

神州陸沈의嘆하면서 天下蒼生을들고혼친者를 사실하든古武人의心事가同情된다 이름놉흔錦繡江山이지마는 버리어荒廢하게하고 오늘날새사람들이治山治水의大工役을 功勞삼어 떠벌이는동안 鄕土人民의生活이거진업시侵蝕되는 經濟事情變動의實際에돌아보면 歷史興亡의因果律이 급작이無限感傷을닐으킨다 議府一帶에는보는눈도시원하게 심괴나무색나무 나물밧이예쁘하게整理되엇는데 볼은『쥬방』을헤치고서서天下太平을코노래하고農作狀態를살피고잇는 日本婦女의모양이란고흐지미운지形言치못할心境이생겨난다 回龍寺國寺에因緣만흔녯歷史를追憶하며달어나니 兩岸에는묽특묽한土山이 이미巉岩巉峨한氣味가업다 비에커진강아지못이하나、둘 뮛 뾟뾟히노혓는데도 랭이고생하갓득에도 나선鄕村의處女는 武裝한男性을보는듯이뭇뭇한맛이잇다 느진비옷에듯일이밧버서서 안방에서부터뛰어나오고들인가하면 그도마음을듣든케한다

德亭附近부터는 左로자못莊麗한山岳을보고 右로嫵媚한連峰을바라지하야갈스록 전천나허서 東豆川一境에다다르매 비롯오秀雅奇峭한沿邊의山河가참으로所謂層巒聳翠의槪가잇는데다북다북하게자라오르는稚木林은 오랜局面에數量업는斷線을그엇고 뫼人봉오리감돌든구름속에는限업는詩趣를 비지고잇다 東豆川은故人이來往하든곳이라 篁坊山水 不可當을嘆하는君家兄弟의往年生涯를생각하야 그今日의消息이알고십다 停車하는한참 車에서내려鄕土事情을물어보고 다시오르려다가어떠나간다 滿風에흥벗날리는『아카시아』의흔가지조차무듯어엽무게보인다 달려가매 더욱幽僻하여지는通峰이마처峽中에들어가는것가른데 東流하는一帶의돌시내에山影이거꾸로잠겨 綠水靑山의어울어진 情趣가말할수업다

太平洋會議
食糧問題等討議

(호노룰루二十一日發) 太平洋會議는二十一日부터太平洋諸國特히東洋諸國에對하야가장重要한人口及食糧供給問題、委任統治地의地位에關한問題、國際敎育問題、對外投資問題에對하야討議하리라더라

長江沿岸日住民
救恤金決定

(東京電) 長江沿岸의日本居留民復歸에關한救恤金中、中流以下의生活에支障을招來한者에對한救恤金은二十五萬圓으로決定하고補助金은百五十萬圓程度로內定하엿더라

最近中國形勢(三)
民衆運動과政治軍事
◇武漢國民政府政治部通信

二、政治狀況

이번에革命軍이奉軍을擊破하고鄭州에會師한것은 참으로革命勢力의猛進이라고 아니할수업다 그러하지마는帝國主義者及新舊軍閥의聯合을또한一時的은緊切케하얏다 이는革命陣營의進展는反革命陣營의惡報인外닭에革命者의歡欣鼓舞하는好消息은反革命者의危懼하는惡消息이될것이다 그럼으로鄭州가陷落된뒤에帝國主義者는北中에增兵하고新軍閥蔣介石은舊軍閥과妥協키를 더욱顯著하게되엇다 그리하야蔣張二人의妥協條件外지 世人에게들리게되다가張作霖이거리外는것이업시北京에서大元帥에就任케되고潘復으로하야금 所謂內閣이라는것을組織케하얏다 이것이如何한條件으로써 演出한것을不拘하고 다만一種의滑稽劇이되어서世人의우승거리를만들고이에딸아서蔣介石의陰險奸猾한것이더욱들어날뿐이다 그리하야人民의對蔣惡感은더욱甚하야 날로苦하는東南部에는農軍이이미蜂起하고 江浙의內部에는 動搖가이미생기엇다 孫科部長이 六月二十日交通部總理紀念會에서 報告할時에말하기를中央政府가 蔣介石에게對한問題는 大槪二種이잇다 第一은和平的이오 第二는武力的이다 武漢에는있지아니하다 만일蔣介石이一向頑强하게 抵抗할진댄 오직第二方法으로써 武漢側은出兵하야 討伐할것이다 軍事方面에 責任이잇는 同志의말을들으면 東南을收復할問題는極히解決키容易하다 곳東南方面에서相當한實態만잇기를 바란다 만일그들이 反革命의行動을中止치아니하면 곳出兵하야 討伐을 始作한지 二個月內에반듯이完全히解決할것이라고하엿다 그다음으로大局이新定된河南에잇서서도馮總司令이이미六條의施政方針을宣布하얏다 (一)軍政統一 (二)刷新吏治 (三)整理財政 (四)澈組敎育 (五)撫恤災民 (六)肅淸盜匪等으로써今後河南의一切設施는모다本黨의主義대로進行되어一般이預期한新河南이實現될것이다 이外에한가지重要한事實은湖北省總工會의 工人糾察隊를自動的으로解散한것이다 元來工人糾察隊가成立된뒤로 自身의利益을保障하며 武漢의治安을 扶衛하는데에만효勞能이잇섯스나 最近에湖北各地에 더욱이武漢에多數의 奸徒가帝國主義者及反動派에게 買收되어 動亂을計劃할제 第一步로써 工人糾察隊와 兵士間에惑情을離間하야衝突케한後 漁人의利를取하라고한外닭에 總工會에서는兵士와 勞動者間의聯合戰線을鞏固히하고革命利益을 完全히하려고 지난六月二十八日總工會에서自動的으로 糾察隊를解散하고 武器는全部衛戍司令部에交還하야서 反動派의利用하려는口實을 社絶케하얏다 國民政府 軍事委員會 에서는 이事實에對하야 嘉許하는同時에 衛戍司令과公安局長에게對하야各工會를切實히保護케하는同時에 少數의不良分子들이 混亂을일으키지못하게하얏다

三、軍事狀況

河南方面에一時休戰狀態가되엇든軍事的形勢는湖北西部로進展케되엇다 그리하야後方을肅淸할計劃이이미成功되엇고當陽、宜昌한것은荊州를陷落시킬것이다 後方을肅淸치못하고는北伐을繼續하기나또는東征을開始할수가업스나이제는各地의反革命勢力을鞏固하게하야日後의發展을圖하고將來의一切紛糾를解決케되엇는바各方面의軍事事情의大槪를들면알에와갓다

移民問題도討議
職業食糧問題外
제네바國際人口會議에서

(제네바二十一日發) 來八月三十一日부터九月四日外지『제네바』에는國際聯盟總會에先하야國際人口會議를開催하기로決定하엿는바該會議의召集趣旨는專門家의意見에依하면今後三百年間의人口를現在의增加率로써보면約八十億에達하야地球의包擁力은이로써最大限度가되리라는論據에依하야이에對策을講究코저함이라 會議出席者는各國의主要한社會學者及科學者로 討議事項은人口增加에伴한職業及食糧問題의解決이바前般의國際經濟會議에서除外된移民問題는世界人口의移動에對하야莫大한障害를與하리라는理由에依하야이討議가提案되엇는바會議는英國前統計局長『바나도마렛트』氏가司會하고參加國은자못世界各國을網羅하리라고觀測되더라

木材界平調
着筏順調로

昨今木材界를보면先般來霖雨로多少水害가잇섯스나繼續財界不況과鴨綠江의水量이減少되어着筏이甚히不順하엿스나六月에入하야流筏에適當하기에이르러外지의着筏은三千萬에達하얏다 市勢는每年流筏開始期가되면資材에乏하고一方需要方面은官廳方面의豫算確定後로事業着手에當하야實需激增의期節임으로價格이昂騰함이例인바本年은前記와如히着筏順調와釜山方面에最近三萬石의樺太材輸入을傳하야市勢는平調를唱한다 다만一部紅松材는前年洪水當時의流失이多大하기때문에아즉其影響을受하야强調를持續한다 그리고六月中의發送量은二萬六千百四十噸으로前年에比하야三千八百噸의增

加오七月에入하야中旬外지의安東經由輸入은一千四百十四噸을示하얏다此를驛別에示하면左와如하더라

安東 [illegible] 義荷 [illegible]
元山 [illegible] 咸興 [illegible]
餠店 [illegible] 草梁 [illegible]
仁川 [illegible] 其他 [illegible]

◇枕木

義荷 [illegible] 博川 [illegible]
新安州 [illegible] 白馬 [illegible]
批峴 [illegible]

鐵道運輸는
大體好成績

鐵道輸送은今月中旬以來의長雨로因하야相當한打擊을受하든中天候의回復할을가른外旬末頃부터漸次回復常態로되엇슴으로當局에도저우一息하게되엇다 十二日來의收入狀態를보면豫算面에比하야約八萬圓의減收를示하고그後十八日外지即一週間에減收임으로降雨中은每日一萬二千圓內外가收入減이라는데當時는매우念慮되엇다 그러나十九日에至하야點雨도晴하야一部鐵道障害는잇섯스나大體輸送에支障은업슴으로양이어서今春粟代로建築材料等의出廻가依然旺盛하엿슴으로營業收入도十九日頃부터收支相伴이되게되고同日에三百六十三圓의收入增을보앗슴으로以來繼續雜貨의出廻와水害를豫想하야出遊하든旅客의漸增으로收入狀態는漸次順調로向하고上旬末收入增二十餘萬圓이十二萬六千百六十五圓으로減額을보게된程度임으로아마그다지큰打擊은업시停止될것이라고보겟는데더욱四月一日以來十九日現在의運輸收入은

	實績	豫算額
旅客收入	[illegible]	[illegible]
貨物收入	[illegible]	[illegible]
合計	[illegible]	[illegible]

即旅客收入은依然收支가相伴치못하고八萬一千九百五十二圓의減貨車收入은二十萬八千百十七圓增收인데差引十二萬六千百六十五圓이아즉도收入增을保障하고잇슴으로夏枯에雨打擊을受한後의成績으로서는아마好成績이겟더라

延取引

大學目藥
대학목약
治瘡가迅速함
도라호무 流行眼疾、上熱眼疾、疲勞眼疾、星眼、凝眼、打撲眼、瞖眼、爛眼、血眼 其他의眼疾에

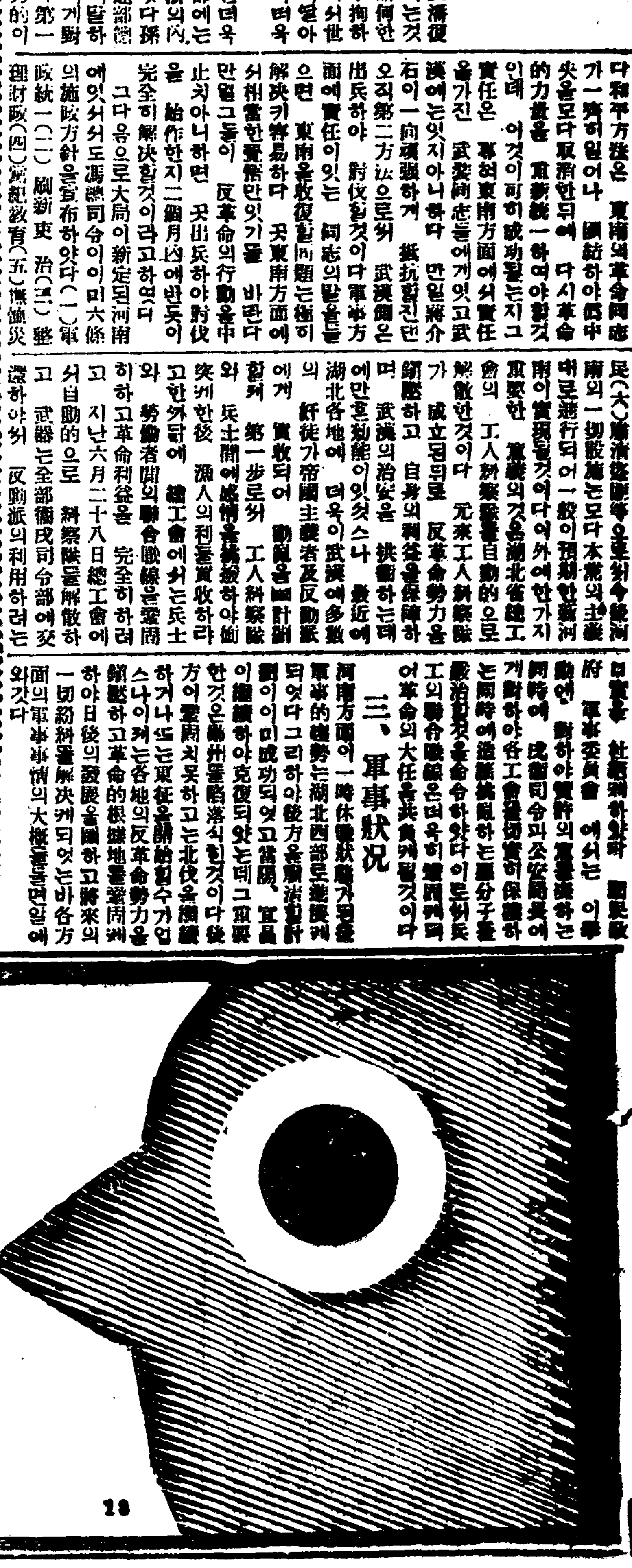

眼疾이낫습데
試驗으로病院이나醫院에가서治療를하야보시요 어느眼科醫든지、반듯이、씻는藥으로눈을씻슨後 넛는藥을너서줄것입니다。
이것은왜그럴가요?
씻는藥으로爲先病菌을消毒한後에、넛는藥을너흐면眼疾이速히낫는것은、即다시말하면治療가完全히되는外닭입니다。
家庭에서簡單히
그리고病院과醫院에서한것과가치바른治療를하려면
大學洗眼藥 으로눈을씻슨後
大學目藥 을너흐시면됩니다
대학세안약
大學洗眼藥 新發賣
定價 大學洗眼藥 廿一錢入二十錢 大學目藥 廿錢부터一圓迄
○信用잇는藥店에잇슴니다
大阪市北區二丁目 參天堂株式會社 振替貯金大阪三六八番

德川一帶○○團도 正義府員으로判明

新計劃樹立코先發第一隊潛入?

搜索隊도空前大規模

○○단원간곳은냄새만맛게되고 아직은그림자도보지못하엿다고

본지에련일보도한바와가티 평남덕천군(平南德川郡)을 위시하야부근각디로동섭서출하는무장○○단으로국이를추격하는경관대의활동이맹렬할뿐아니라그수색범위가권에드물게대규모인것만큼그○○단도 최근에이르러서는 드믄류인모양인데 평남평양경찰부는 물론이요각디경찰로부터 응원경관대가발로좀니어 덕천으로모혀 부근일대에는 인심이극도로흉흉하야 완연한계엄상태를 일우엇는바○○단이 잠복하얏다는가마봉(加馬峰)주위에는 무성한 수풀사이와깁흔산골까지도 무장경관대의잡답상이되엇스며 더욱히 요지음은 폭우의여해로 하천이범람할뿐만아니라 도로가험악하야 진행하기에 매우곤난함으로 추원고등과장(萩原高等課長)이인솔한경관대는이십삼일오후네시경에야 덕천에도착하게되리라는바 경찰당국의묘사한바에의하면금번○○단은 중국길림성(吉林省)에근거를둔 정의부(正義府)단원으로서 요지음 권긔정의부에서모든신계획을하게되엿음을딸아 대규모로군자금을 모집코자위선데일대가들어온듯하다더라

五名拳銃隊 廿二日또出現

수백의경관대가 개암이얼타십히 경계의성을쌋코잇는 평안남도 덕천(德川)일대를오히려 거칠업시날뛰는 오명의 권총대는 또다시이십이일 오후여덟시경에 덕천군태극면(太極面) 방면에서 경계망을 돌파하고 동군풍덕면 신풍리(豐德面新豊里)변치언(邊致彦)의집에나타나서 커다란밥은자려먹고려비로서 십오원을징수하고유유히그곳을떠나 동면신흥리(新興里)방면으로 형적을감추엇다한다 이와가튼정보를접한수색대는 가마봉(加馬峰)에서 다시신흥리를향하야 이를잡다십히대수색을하엿스나 마치뜬구름을잡는격이요 권총대의간곳은 안개속에싸엿다더라(평양지국뎐화)

德川으로德川으로 雲集하는警官隊

평원서에서도안주서에서도

◇自働車로派送中

평남덕천디방에 ○○단출몰로 각처응원경관대가 속속 덕천으로몰려들어간다함은 보도와갓거니와 지난이십이일오후두시경에평남평원경찰서(平原警察署)와안주경찰서에서도 무장경관다섯명을급히 자동차로덕천군으로파견하얏다더라

渡津橋問題로 牧島市民奮起

먼저당국자의방침을뭇고서 철저한운동을단행하리라고

◇根本的改造聲沸騰

부산부목도(釜山府牧島)의만여주민이 고대하고고대하든 대안련락도진교(對岸連絡渡津橋)가설문데(架設問題)에 대하야는 오래동안 일반도민유지(島民有志)간에 의론이분분하야오는중 근래에는 도선교통(渡船交通)조차 극히쇠약하야잡음을딸아 비난이 더욱심하야오자 년래로 성안중(成案中)이든도진교가설은고사하고 매일수천명이 왼일사히업시 왕래하는 도선외지도 근래부근 송도해수욕장(松島海水浴場)의설립을딸아 경영자인 부산부당국(釜山府當局)에서는 발동선(發動船)으로 해수욕객을 운송함을조차 목도의 도선(渡船)은 더욱불편에 빠짐을 면치못하게되어 일반시민은 무상의한당국의처치를 통탄하는중 장래의목도번영책(繁榮策)을경시하는당국에대하야 철저한 근본뎍개조(根本的改造)를목표삼고완전한 교통긔관을 시설할목뎍으로 유지하성룡(河成龍)조두하(趙斗夏)류삼성(劉三星)삼씨가 궐긔하야 지난이십이일에 당국자와 문의한후 도진교가설을 중단시킨리유와 현하교통긔관의 개선책을 일반 시민에게 설명하야달라하야 이십삼일 오후칠시에 부당국자로부터 설명이잇스리라는데 이를딸아 사불여의하면 도민대회(島民大會)를 개최하고목도의발면(發展)을위하야 적극뎍운동을 계속 하리라는데 일반의 긔세는자못 긴장되어잇다더라(목도)

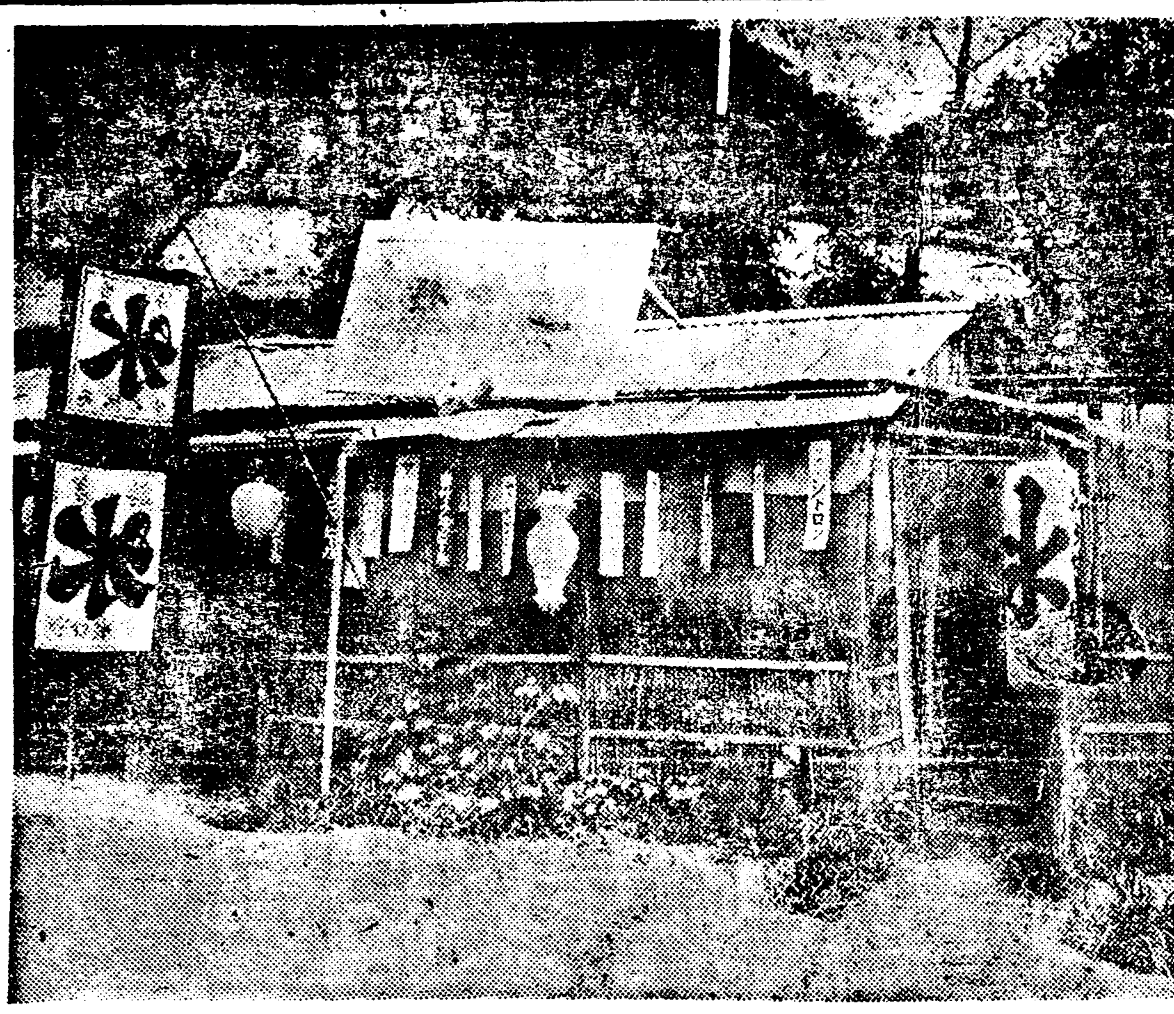

◇……보기만하여도시원한얼음가게……◇

普成高普校 暴行生送局

긔보=보성고등보통학교교장 최명환씨를 배척코저 하긔시험을 거부하고 동맹휴교를단행한 동교학생중 이삼학년생도이백여명은 지난팔일에 학교당국의 강경한 최후통첩을받고등교하엿다가 훈시중에 전긔최교장을 교문밧그로 구축한폭행사건에대하야 소관 동대문서에서는 오십여명의 학생을 취됴하던중 주모자로 인뎡한권태복도 김건(金建)총생인 박종욱(朴鍾旭)(二一)외다섯명은 폭행죄로 이십삼일 경성디방법원 검사국으로 송치되엇다더라

婦女誘引巡査 檢事局에

본남편고소로

평양형무소(平壤刑務所)에서간수노릇하는 자긔형이 홀아비가되엇다고 안주경찰서(安州警察署)대니면주재소(大尼面駐在所)에근무하는 그의아우주승렴(周承濂)순사가 남의부녀를 유인하여다가 자긔형수를 삼고저하다가 결국본부에게 고소를당한사실은 본지에긔보 하얏거니와 이사건은 본지에긔보 하얏거니와 이사건으로 평양디방법원 안주지령검사국에넘어가 목하엄중히 취됴를개시 하엿다더라(안주)

斃馬肉을販賣

무든말을밤중에파내어

犯人은西署에被捉

이십이일 오전열시경에 시내중림동(中林洞)부근에서 검인(檢印)이업는 말고기(馬肉)를 팔고잇는괴상한 사람이 잇슴을 서대문서원이 발견하고즉시 본서로인치한후 취됴하야본즉 그자는 숭인동사십사번디(崇仁洞)야채행상(野菜行商)김남룡(金男龍)(三五)으로이십이일오전다섯시경에 남대문부근에서 수소씨명을 잘모르는 엇던사람으로부터말고기 구십근을 륙원에 사가지고 그것을 판매한것이라고 말하나수상한점이 잇슴으로 더한층엄중히 취됴하야본즉 그말은 새빨간거짓말이요 사실은 이십일일오후 열시경에 이촌동(二村洞)에잇는모일본인이 죽은말(斃馬)일두를 매장한것을 알고 밤중에몰래파다가 팔아먹은것이라는바 서대문서에서는 계속하야엄중취됴중이라더라

색기도적놈이 닭색기를훔처

황해도옹진군 흥미면등산리(甕津郡興嵋面登山里)출생으로 주소가일뎡치못한김문규(金文奎)(二三)는 이십이일오후 두시경에 남대문통(南大門通)사뎡목가축시장에서 계란백개와 병아리를 훔쳐가지고 도망하다가 들킨바되어 소관본뎡서까지 동행되엇다고

孟山에도水亂

家屋까지漂流

리재민은백여명에달해

住民은公普로避難

평안남도 맹산(孟山)은 이십이일오전열한시에 또다시 삼메롤의증수를보게되어 침수 가옥이 삼십삼호가되고 또동리 도수장외 이호가 류실되엇스며 피난민일백여명은 맹산공립 보통학교에 수용하여더라(평양지국뎐화)

學生職工暴行

당을지어차부란타

시내서대문정 일정목 팔십오번디(西大門町一丁目)학생김인룡(金仁龍)(一九)동일정목 오십팔번디학생송창손(宋昌孫)(一九)정동일정목 팔번디(貞洞)양복직공 엄흥섭(嚴興燮)(一八)외 수명의양복직공은이십이일오후여덟시반경에시내도염동(都染洞)변호사리홍종(辯護士李弘鍾)씨집인력거군인리영화(李永化)(二六)를 길거리로꾀어내다가 무수협의지폭행을가하야다리와머리외수처에타박상을시키어 인사불성에빠지게하얏다는바 급보를접한 종로서에서는 즉시 계원이 현장에달려가서 전긔세명을 본서로인치한후 엄중취됴중이라는데 무단이 구타를당한 전긔리명화는 이십삼일 오전에 고소를데긔하엿다더라

冷水위스키 行商犯被捉

지난사일에시내평동삼십오번디(平洞)삽화상강익수(康益洙)의집에 버리차(麥茶) 위이스키반다ー쓰를 사원팔십전에 팔아먹은일이 잇슨후 계속하야시내각서관내에도 련겁허 혹은버리차 혹은물감을탄 탱수등의거즛「위이스키」의 사긔사건이 빈발하야 시내각서에서는 련일동범인을 데포코커활동을 계속하든중 이십이일오후한시경에 서대문서형사대는 시내 평동십사번디(平洞)음식뎜정복덕(鄭福德)의 집에 거동이수상한자가잇슴을 발견하고 즉시본서로인치한후취됴하야본즉그자는시내통동(通洞)이십일번디서석태(徐錫泰)로 권긔범죄는권부동인의범행으로 판명되어 목하엄중취됴중이라는데 이미 로현된피해액만해도 오륙십원에 달한다는바 일반피해자는서대문서에계출함이조켓다더라

東邊日出西邊雨 盈德에는旱魃!

긔우제를지내고장도옮겨

農民은焦燥不堪

영덕(盈德)디방은 삼개월이상이나 흡족한비가 나리지안는바 월전에비가 조곰나리엇스나 곳이어서 한발(旱魃)이 태심하야 일반농작물과 모심은논이며 채소(菜蔬)까지 타는상태에 잇슴으로 일반농민의소동은 물론관민간에 걱정이만허 지난이십일하오여섯시에는 본군과본면(郡面)의주최로 당디화림산(華林山)에서긔우제(祈雨祭)를 거행하엿스며 동일은 영덕시일(市日)인바장소를변경하야 천변백사장으로옮겨 보앗다더라(영덕)

現職巡査로 殺人强盜질

순사로잇스면서데권부통쇄 렴봉으로귀서참혹히죽인범인

◇廿三日死刑執行

작년오월에 금호문(金虎門)압헤서 비수(匕首)를 빗겨들고류혈극(流血劇)을 연출한 송학선(宋學先)의 험상구진 최후를마친발자욱이 아직도 살아지기전인 이십삼일오후두시경에 서대문형무소(西大門刑務所)교수대(絞首臺)는또한사람의악착한최후를마터어주엇다 수형수(受刑囚)는 본적을충청남도당진군면천면송학리(唐津郡沔川面松鶴里)에두고 원래서산경찰서(瑞山警察署)에서 순사보(巡査補)노릇을하든이종환(李宗煥)(二三)으로 그자는순사보로 재직하면서 대정(大正)팔년이월십구일에 동리황림연(黃林淵)이라는자와 공모하고 례산군례산면마교리(禮山郡禮山面馬橋里)「몰다리」고개에서면천우편국에서 덕산(德山)우편국으로우편물을 가지고 데송(遞送)하든 데부를 습격하야 그를살해하고 우편행낭(郵便行囊)속에잇든 금원(金員)을강탈하랴다가 마츰돈은업서서 목뎍을일우지못하고 면천우편국데부고룡희(高龍喜)라는 사람을 텰봉(鐵棒)으로 따려죽인것인데 사형집행에 경성디방법원검사국에서는 송전(松前)검사가립회하얏다더라

高陽에覆面强盜

현금과금품을강탈도주

龍山署犯人嚴探

이십이일 오후한시경에 시외고양군룡강면공덕리일백륙십번디(高陽郡龍江面孔德里)의사리창로(李昌魯)의집에는 복면한 두명의괴한이 침입하야 단도로 쌍위협하며 금품을 강청함으로 리창로는놀라옴을 마지못하야 밧그로뛰어나가자 그자들은 유유한태도로 담배를피워가며 집안사람들을 칼로 위협하야 현금삼십칠원여와 회중시계급가락지등 시가 약일백삼십여원 어치를 강탈도주하엿다는바 급보를접한 룡산서에서는 범인을 엄탐중이라더라

九尺水中에 自働車顚覆

이십이일오후령시삼십분경에경성자동차부(京城自動車部)의경긔제사팔호자동차(京第四八大號)를운전수김봉환(金鳳煥)(二一)이가운전하야 양주(楊州)로 부터경성으로향하야 오든중 망우리(忘憂里)와면목리(面牧里)사이의 중랑천(中浪川)을 건느다가 약아홉자가량이나되는물속에자동차가 전복되엇다는데승객(남녀각두명) 피맛순권수는다행히 부근사람에게구조되어무사함을 어덧스나 양평행(楊平行) 우편물 이십관은 물속에잠기엇스나 곳건져내엇스며 자동차도 목하 건져내이려고로력중이라더라

郵便貯金으로보아 돈버리조혼 朝鮮官吏

일본은관리가데일적다고

【貯金額七百七十五萬圓】

조선내의우편저금(郵便貯金)은 현재일백팔십삼만사백인으로금액이 이천사백이십만 륙천원에 달하는데 이것을 예입자의직업별로구분하면 인원수로는 농업이구십삼만삼천인으로서권인수의오할일분이나 되는 최다수를뎜령하얏스며 그다음은 학동(學童)이일할구분이요그다음관리(官吏)가구분이요상업(商業)이팔분이며금액으로는관리가칠백칠십사만륙천원을필두로총금액의삼할이분이나되며상업이일할오분이요 농업이일할삼분인데 이것을 일본상황에 비교하면 일본에서는인원 금액이모다 농업자가최고이요그다음이학동이요 그다음상업이요그다음관리인데 조선은 반대로관리가 첫재이니 돈버리가조키는조선관리라고할수잇다더라

세수타가溺死

이십삼일 오전다섯시삼십분경에시내사직동(社稷洞)에잇는사직공원(社稷公園)압헤사는 중학동(中學洞)(九)동우(東雨)의 두소년은시내사직공원(社稷公園)뒤에잇는집터약 여덟자가량의 물웅뎅이에서 세수를하다가 전긔동우는 익사(溺死)하고말엇다고

굿파경取締

근일각디방촌락은 물론이오 평양시내에서도 소위 숭신인조합(崇神人組合)이란것이 발호하야「굿」「파경」가튼것을 마음대로함으로 미신에싸지기쉬운 부녀자들을 더욱미신으로 몰어가게하며 의약(醫藥)의 치료를바다야될질병에대하야도굿이나경을읽어횡사하는 일도 만흠뿐아니라이숭신인조합에대하야일반의 여론이 자못놉하감으로 평양경찰서에서는 지난이십일부터 이에대하야 엄중한 취톄를하기로 하얏다더라(평양)

無故히毆打重傷

暴惡無雙한日本人

妊娠婦女外七名을 눈에띄는대로함부로구타

경긔도안성군양성면 동항리(安城郡東恒里)에서 고리대금업을 하는일본인구야등길(久野藤吉)(三三)은 지난십칠일 새벽세시경에 당디부흥양주조합(富興釀酒組合)사무소에침입하야 그곳에서고용하는홍락긔(洪洛基)란십칠세소년을 무수란타하고 뒤를니어 그부근에잇는김장근(金長根)의부부와 박룡한(朴龍漢)(三三)등을 또한구타중상 하엿스며 또지명순(池明順)(三一)의부부와 최병선(崔秉善)등 여러사람에게달려들어 폭행을하는동시에 결국은 단도까지가지고방약무인의태도로 폭한행동을하야 경동케하고 다수한부상자를 내엇슴으로 이에대하야 일반여론이날로놉하간다는데그이케내용을들은바에의하면 전긔구야가 그날밤에술이취해가지고 권긔사무소에와서 사무원과 조합장을차즘으로 그때숙직하고잇든 전긔홍락긔가 사실대로 그두사람이다업다한즉 구야는「잇다는데업단소리가웬말이냐」고 야료를함으로 홍락긔가 조합장이잇다는말은「우소」라고일본말로하엿든바 구야는즉시 엇재서나더러「우소」라고 욕을하느냐고 말을고처가지고 무수히란타함으로 모진매에못이긔어 다라낫는데 구야는 홍락긔를쪼차가며 고함을지르자 이소리에놀라서나온 김장근의부부와 박룡한을또한구타치상하엿스며 그광경을 구경하는 지명순의부부와 최병선을또다시쪼차가다가 그는 무슨생각을하엿든지 자긔집으로가서 단도를가지고옴으로 이것을 알게된경찰관은 그칼을때앗고 말리엇다는데 권긔구야는 적반하장의격으로 당디주재소에 고소를데긔하엿다하며 그에게 마진사람중에는 임신(姙娠)륙개월에잇는오씨(吳氏)(三六)가더욱위독한중이라더라(안성)

檢事와酒商格鬪

외상술로말성을부리어

警官을指揮해檢擧

지난이십일일 오후두시경에 진남포(鎭南浦)후포리(後浦里)에서 당디검사지령에근무하는 전야중성(前野重成)외 직원세명과 후포리송선택(宋善澤)(三八)과 큰싸움이일어낫다는데 이에그자세한 내용을 소개하건대 지난이십일밤에 전긔 전야검사와 간수서대준(徐大俊)외 한명이 후포리차흥철의 음식뎜에와서 서대준이가 외상술을놀라한즉 차흥철은 그런면내일월급에 달라한즉 서대준은 청을내어반말로 래월월급에나주겟다하고나가서 아들 송선택이가 그것은웨처느냐고물은즉 검사의 명령이라하며 주소성명을 적을때에 차흥철의 묘사까지해가고 그이튼날인 이십일일에 전야검사가 서명을 인솔하고와서 또술을사자고하면서 어제밤에 웨팔지안헛는가 하고힐난하는때에아들송선택이가돌아왓는데 이 송선택에게 술장사의자식이 무슨건방진 수작이냐하며 불문곡직하고 따리매 따리기는무슨리유며 너의등편목은 무엇이냐고 항거하자 대동하엿든세사람이합력하야 싸움이 어울어젓다가 청년두사람의 만류로간신히 싸움은 뭇이낫스나 그리고도무엇이 부족하엿든지 이십이일에는 경찰서사법계원의 총동원을명하야 송선택외네명을 검거하야 취됴중이라하며 검사의직업은 만둘지라도철뎌히처치한다고호언한다더라(진남포)

廿四日은大暑

◇美監理講演會

경성미감리교중앙교회(京城美監理敎中央敎會)에서는이십사일리문안례배당에서좌긔연사와연데로 강연회를개최한다고

心理學上으로본永生觀 金昌俊 牧師

구리宮殿全燒

損害二百萬圓

일세의호사를 자랑한 일본복강시(福岡市)에 잇는 이등우위문(伊藤右衞門)씨의 동상뎐(銅像殿)은이십이일오후구시에 불이일어나서 평머한 그동상뎐은전소되어 손해는이백만원에 달하고원인은루뎐(漏電)이라더라(복강뎐보)

納涼音樂大演奏會

東京留學生과斯界一流總出演

八月六日夜鐘路靑年會舘에서(詳細追後發表)!

主催 中央樂友會 後援 朝鮮日報社

技競動運

八對零으로 鐵道軍慘敗!

對大每二回戰

大每對鐵道第二回戰은二十三日午後五時京城球場에서佐武(球)日野角谷(蟲)大每先攻으로開戰五回까지兩軍凡退로거우이緊張味를보엿스나六回에鐵道軍失態續出하야大每軍七點을得하고七回又復一點을得하니畢竟八對零으로鐵道軍慘敗하다(閉戰七時試合二時間)

大每(先)				鐵道	
6	桐原	37	打數 29	西村	4
4	橫澤	10	安打 1	今岡	8
8	管井	2	犧打 0	關	6
1	渡邊	1	盜壘 2	濱干	9
7	中川	2	三振 11	兒島	3
9	高須	4	四死 1	小幡	7
5	內海	3	過失 2	後藤	2
2	天知	2	二打 0	永田	1
3	井川			木下	1
				熊代	5

得點 大每 000007100=8 鐵 000000000=0

早大軍歸日

早大野球團米國遠征軍十六名은高杉部長市岡監督引率下에二十一日午後五時橫濱入港遠征中의成績은米國本土에서十勝七敗十一敗布哇에서五勝一敗로六割五分의勝利

日本選手敗北

二十一日아메리카크레코트庭球選手權爭奪戰에서米國選手칠덴氏는日本選手三木氏를六對零으로粉碎하다

廿四日의運動

▲午後二時龍山球場에서滿鐵俱樂部對龍山鐵道軍의野球戰이잇슬터

蹴球、跳球靴宣傳!
製造直接販賣
上海式
特製品 八圓五十錢
上製品 七圓八十錢 (付屬品付)
山陽靴藥メリケン底
(選手歡迎) (物質證明) (英式)
中部及은付
(四號特品) 四圓八十錢
(五號特品) 五圓五十錢
五圓八十錢
六圓二十錢
京城府鍾路二丁目百番地
天一洋行運動部

イマヅ蠅取粉
蠅蚊蚤南京虫의全滅藥

色白하게됨
色이검거나벌건분여드름、죽은깨변헤건어름은三錢切手封入郵送通知하십시요色白하고美麗하게되는良藥을封書로通知합니다
東京本鄕二丁目六番地 久保ゝゝ千

秋蒔蔬菜種子大販賣
(繪入種苗目錄進呈)
京城鍾路五丁目
朝鮮農園本店販賣部
振替京城一二二九五番 電光長一三三四番

廣告
도記事이오니 注意해보시옵

釜山百濟病院
光線科 엑쓰光線 紫光線 太陽燈
電話 六一 八六 九二七番
各入院室 電氣裝置
釜山鎭分院 電話一二七一番
大新分院 電話一三三七番

手術
眼科專門
安國醫院
安國洞一三八 醫師 趙昇榮 電光一二四三
白內障(이동백이) 斜視(사팔뜨기) 白斑、翳翳(백태) 『도라호ー므』 淚器疾患、內飜症、外飜症、捷毛亂生症 其他一般眼科

電話買入
電話擔保金融貸付月賦販賣並無線電話機販賣公債債券買入
鍾路四丁目五十番地宗廟越便
電話商會 主 楊化龍
電話光化門二一二番

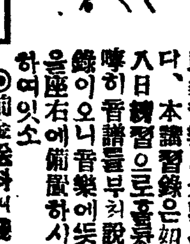

하ー모니카速成講習錄
七日八日의練習으로훌륭히吹奏할수잇는
民衆音樂의先驅은엇재든「하모니카」입니다、本講習錄은如何한初習者라도必히七八日練習으로훌륭히吹奏할수잇시親切叮嚀히音譜를부처說明하여노은絕好의講習錄이오니音樂에뜻잇는靑年은다시一冊을座右에備置하시오上達의秘法은다公開하여잇소
◉前金送料四錢 代金引換은送料共九十錢申込順으로急送함
特價金七十錢
●東京日暮里町千百三 振替東京七四二三二番
福幸堂音樂部

언제든지
잇지맙시다
우리손으로맨든
우리동포의옷감
동양목
해동저
를

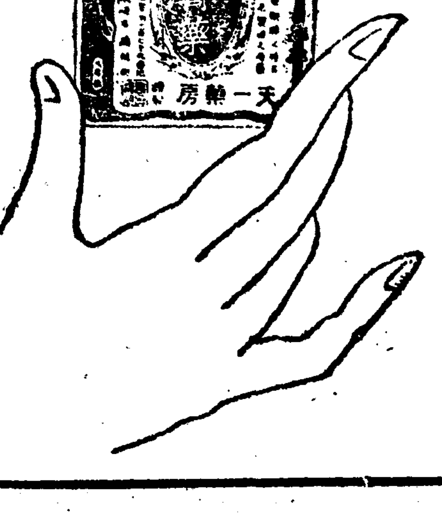

부인네고혼살에
됴고약
종긔는물론이오모긔、빈대、벼록문데도덧나기쉬웁니다、그런때에이약을부치시면흠안지고깨끗치낫습니다
到處藥房雜貨店에서팝니다
定價 五錢 十錢 二十錢

英國裁縫絲大販賣
今回弊商會에서裁縫界에最好評이有한左記英國센드날에對하야朝鮮製造裁縫絲를代理販賣하오니特約販賣코저하시거나直接多數購買코저하시는분은弊商會로來臨하시압
◇鎖票(사슬표) 二千四百碼
◇封套票(봉투표) 二百碼
◇錚票(쌉표) 二百碼
仁川府山手町三丁目七番地
代理店 英商타운센드商會

種子屋
宇利商會
京城府黃金町三〇二
電話光化門九四六番 振替京城九八〇九番
營業案內無代進呈

남자때문에 끄통당한 녀자의이야기 (1)

미덥든옵바가 자긔행복의파괴자

친절을사랑으로 오해하야생긴갈등 (下)

梨花洞 女 教員

그러나나는 엇지할수가업서 울음으로 세월을계속 하엿습니다 우리부모는 나를미더주지 아니하고 나를남부게역이며 무중와지하고 집안망신시킨다고 나가라고까지 말을하엿습니다 나는 그옵바라든 이를만나 담판하는외에 다른도리는업다고 생각하엿습니다 그이를오라고 편지하엿습니다 그래도나와자긔가 상면하면 참아건일

형데의정으로 엇지그러치도아니한 무근한말을 할야하고 생각하엿든까닭 입니다 그옵바라든남자는 왓습니다

『옵바편지에 무삼말삼을그려케하엿서요 제가언제 옵바를사랑한다고 하엿서요』

나는이모양으로 편지에 쓴말을 울며 말하엿습니다 그러나나를 부인하여달라고 애걸하다십히 그런 무근한말로써 자긔의안해를삼으려하는 그남자가 엇지그런치안타고 말하겟습니까? 이런고히를 리용하여 나를아조차지할작뎡이든지 어되까지 서로사랑을주고 바드며 약혼까지하엿다고 주장을하엿답니다 그말을들은 약혼하엿든남자야 나를 접접 더러운녀자로 알게되엿습니다 나는옵바라든남자를 죽이고나도죽고 십헛습니다마는

애매한누명을 쓰고또 부모에게 욕을뵈는것이 하지못할일이라 생각하고 하여간변명될때까지 살아잇기로 결심하엿습니다

약혼한남자는 돌아간후 베칠동안은 아모소식도업섯습니다 일주일가량후에 약혼긔혐으로 돌이셔바인사지을 동봉하야 파혼한다는 통지가왓습니다 이것이 나에게 사형선고나 무엇이달으겟습니까? 파혼을당한 나의맘이 엇더하엿겟습니까 일시는인사불성에까지 이르러 실신한사람이 되엇섯습니다 파혼을당한 내가살면 무삼자미가 잇겟서요 그러나 엇더케하던지 변명은하여야할터이나 할방침이업서 거커울기만하고 잇섯습니다 약혼남자는하로는 나의병석에

초최한얼골을 가지고 문병을 왓습니다 나는그때에죽어도 한이업섯습니다 그긔회를타가지고 그옵바라든이가 나에게 칭호하든일이며 그를알게된동긔며 그와나사이의 관계를자세하게 말하엿습니다 그랫더니 얼마간은 나의말을 미더주더이다 권에는권혀 밋지를아니하더니 반신반의를하더이다 나는다소즐거움을 맛다랏습니다

『하여간학교는 계속하여단이라』고말하고 가버렷습니다 그러하는중에 한달이지낫습니다 그래도 그옵바라든남자는 메고칭호하며 나더러배반한 녀자라고긔주하고 잇섯습니다 나는그런일이 잇어난후로는 아우에게도 편지를안엿습니다

그전안사람들 피험교를하고 말앗습니다 그러타고변명할길이업서서 학교를 졸업하고나서 녀교원이라든지 다른직업부인으로들어 직업부인으로누명을 벗는날까지 생명을 보존하기로 결심을 하엿습니다 두어달후에 나는졸업을하고 어느교원양성소에서 공부하게 되엇습니다옵바라고하든 남자는 평주로취직하여갓습니다 그런남자가오래시골에 파무치어 잇슬리가만무함니다 또다시 서울와서나를못살게굴며 또화류계로 돌아다니엇습니다 병들엇든 그누의동생이 쾌차하고 새학긔부터 공부를계속하게되엇습니다 옵바는 흉측한남자로 나를 케안해를삼으랴고 그리하엿지만 가튼녀자인아오야 무슨죄가잇스며

내게루며을써 울필요가 어되잇습니까 한동안서신은 단념되엇지만 상경후는 다시다니며 벙이야아오야 하는이를울버리지아니하엿습니다 아오는 나의두명을 벗겨주고 다시권파가려 약혼하엿든남자와 약혼을하도록하야 줄야고 무진히애를썻습니다 나의 약혼하엿든남자에게가서 자긔옵바는 사람이아니라고 옵바와 누의로자긔인것이지 결코련애도업섯스며 결혼문데도 잇섯슬리가 만무하다고 말하엿습니다 그리고 자긔옵바가사랑하든녀자한테 실련당한것도 만흔녀자들가지고 롱락하든것을 그녀자가안까닭에 배척을바든것이라고까지 조곰도숨김업시 말하엿습니다 그옵바라든남자도 나를자긔의 손안에너흘수가업시 아엿든지

나를단념하고 말앗든지혹은 자긔누의동생이 나와친과 달음업시 친형데와가티지나는것을보고 그흉악한 맘속에도 량심의싹이 잇섯든지…… 자긔의 누의동생이 상경한후로는나에게 편지도업섯스며 차자오지도아니하엿습니다 그러는동안에 약혼하엿든 남자도가만이그옵바와 나사이의관계를 됴사하여보앗답니다 그결과에 나의아오가 말한바와가티 별로히다른관계가 업섯슴을 알앗답니다 이에비로소 약혼하엿든남자는 다시나를 찾게되엿습니다 그래서 파혼을 취소하고 지금은 다시약혼게되엇습니다 지금은 다못그이의 졸업할날을 고대할뿐이고이왕교원이된 나는 결혼할때까지 교원생활을하기로되엇습니다

쌈나오는리치 (一)

생리뎍이나병리뎍으로 몸을보호하는미묘한작용

『녀름』하면 누구든지 먼저땀을련상하게 됩니다 땀이나는것은 실로누구나 실혀하는것이지마는 이것은생리뎍으로나 병리뎍으로나 의미심장한일이요 사람의신톄에는 미묘한 또한신비한보호작용을 하는것 이올시다 땀이어되서 엇더케되어 엇더케나오는지 그순서를 설명하자면 대개이러합니다

땀은피부의 진피(眞皮)의 심층(深層)과 피하조직(皮下組織)이 가운데 잇습니다 한선(汗線)이라는원형(圓形)또는편평한 소톄(小體)중에서되는것이니이소톄로부터 피부의표면에 통하는 관(管)을 통하야나오는것 입니다 이땀의케조소인 한선(汗線)이라는것은 사람의신톄가 어머니의 배속에생겨 죽태아(胎兒) 오개월부터 피부의표면에 유안으로는 보히지안는적은 루두상(漏斗狀)의 함몰부(陷沒部)가 생기게되고 그것이차차 피부가운데 깁히슴여들어가 관(管)이되어가는것 이올시다 사람의피부는 가장밧게잇는 표피(表皮)또그알 그다음층의 진피(眞皮)또그알에로 피하조직이라는 세가지층이잇고 이알에근육과 뼈가잇는것이니 이관은표면으로부터 집히들어가서 먼저 말한바와가티 진피의심층과 피하조직 가운데오면 굴절우곡(屈折迂曲)하야 일개의원형 또는편평한 소톄가 됩니다 마치모구(毛毬)의 일단에 노끈을맨것과가튼 상태가 되어 이노끈에다흔관은 라선상(螺旋狀)에 우곡(迂曲)하야 진피가운데로오면 굴곡이 현저히 만허보힙니다 그리고이구부(毬部)의한선에서된땀이 관의노끈을통하야 신톄표면에 나오는것 이올시다,

飜譯藝術의有機的職能 (一)

鄭 寅 燮

붓든지가 하도오래간만이라 未安한생각이난다 붓을機會가 必要가업서서 그런것이아니라 있습에不拘하고도 ─ 결코이러 ─ 붓을들어야될一般의부탁이 케놋도록낫설게되어서더구나더운이써淸涼里의얼음맛도업는題目을걸게되엇스니더욱未安한늣김을가지게된다마는 五六月에도감긔드는이가잇다면 염나는 구들목에서 똠질하는것도그런 사람에게는 돌이어藥이될는지 모른다

『海外文學』七月號가 ─ 우리는 남의일을막지안는다 남이 말하는 그대로두고 자긔가할일을 해갈밧게업다 그러면나종에는 그입이지는것이다 ─ 라는獨逸詩聖『꾀테』의 名言과 沙翁의 詩句와 『쇼오』의格言 其他의·頭言으로서 方向轉換의 第一步로나오게됨에 際하야 所感의몇곡을綜合하고 그進路와態度를明白케하려하나이에는 무엇보다도 雜誌그自體의今後內容自身이 證明하겟습으로 多言을要치안흐려한다그리고 是非와是非의是非에對하야서는 無用의筆을再燃코저 안는바이다

智的人의一意識的目標

如何한團體와如何한國家를勿論하고그綜合된一個集合單位가 充實한生活을하며緊張된職能을 決行한다함은各其要素와部分을 構成하는個個存在自身이먼저可及的으로自覺한個性을가지게되어 그로말미아마當然히獨立될 個對個間의融合과統一이 그文化能率의進度에 어느程度까지 反映되어잇다는것을 意味한다 自我를發見하려는 個性과個性사이에 何等의融通이업고理解가업시 自己것만으로滿足해서 그대로永遠한孤立狀態乃至相互의部分的偏在位置를繼續한다면 그것들이形成하는文明은不具의 人形이요何等의有機的職能을가지지안흔一種의麻痺狀態에싸지게되어서 그들의天才乃至智的存在는 마츰내死劇의無爲에서 그무덤을팔것이다 人類社會가 創造해왓든 現在까지의文明機關이라든가 또는其他一切의知識을 利用할수잇고또는吸取할수잇는이는 엇더한特殊의社會的境遇에잇는것이요 現在自己自身을知識階級으로自任하는이로서 自己의 過去現在를眞正으로批判해볼때 實質的으로는 數多한天才를發揮할可能性을가지면서도 그것을具體化할好機會를엇지못하야 未覺의暗夜에서呻吟하는知友를追悼하고 發見할것이니 自己自身만이 그런한學而피知識을收得할수잇다고斷言함에는 넘우나社會如實이 그러치안흠을알것이다 有利한地位와特殊한財力이 더구나文化程度가未進인社會에잇서서는 知識의部分的偏在의差度를甚하게할으로 人類文明의展開過程에잇서서 이와가튼人爲的不安全狀態를 解釋해출社會的新組織이 實踐化되지안코는 그以上의進行을 볼수업슬가한다 社會의文化史上에考慮할이잇스면可知려니와 一大變動이잇슬써마다 特殊한新天才가輩出됨을생각하드라도 이眞理는 明白해질것이아닌가 그럼으로 文明의進路는 이와가튼改革範圍가一般多數에 影響되어 그集合大部分이自覺할機會와 境遇를體得할수잇는데 만흔開發의意義를가젓스며 一智識階級이 그智的活力을自身의狹少한娛樂에만使用하고 周圍의集合他에普遍化하려는意圖를認識치못하면그것은眞理의狹境과腐敗에滿足함을意味한다 機會를엇지못한無自覺의集合多數에게自已가所有하는最大思想과最善努力을一般化하야 藝術을民衆化하면그團體를組織하는多數者는 그것을自己것으로하고그로말미아마自己의要求라든가自己自身에對한批判眼의範圍라든가 또는自己가全的으로慾望하는理想이며 其他自己自身의向上과開發을爲하야 가장適合한手段方法을가지고 가장完全한行路를 取할수잇게되는것이니 그들이形成하는團體의文化程度는卽普遍性이만코確實性이만흔 文明의新紀元에到達하게되는것이오 그사람그써만으로死物이되는智的行動은 何等의社會的實質効果를볼수업는것이니 知識의文化的意義에서 그의一般化와普遍的多衆化에努力하려는 知識階級의意識的目標에라야 그知的存在의眞正한表現이發露되는것이다 더구나 今後의文明에잇서는 數百年동안大地에업더저잇서 暗默의無自覺을事樂하고잇든大多數가 그들의思想藝術을形成할劃線的時期가올것이니 朝鮮民衆을 그와가튼地境에올려노차면 만흔努力의覺悟가잇서야하겟다

모히密賣犯又一名檢擧

원적을 진위군서탄면 서월암리(振威郡西炭面西月岩里)에두고 일정한주소가업는 장춘산(康春山)(三)이란자는 대정십오년사월부터 동륙월경까지에 시내수표정(水標町)에 산다는 강완식(康完植)으로부터 약백병의『모루히네』를 매병에사원구십전식에사가지고 다시 매병에오원이십전식에 소매를 하고또동년칠월중에는 전후삼차례에 난호와 『모히』일다섯병을 매병에 사원구십전에 사가지고 또소매를하엿스며 금년칠월 십일에는시내 태평통이뎡목김영진(太平通二丁目金永鎭)으로부터 매병오원식에『모히』세병을 사다가 매병륙원오십전식에 팔아 먹은사실이 발각되어 목하서대문서에 잡혀엄중한 취됴를 밧는중이라는데 그외에도 여죄가만흔모양이라더라

新刊紹介

◇海外文學(七月號)黎明期露西亞文壇의回顧 明治文學의史的考察『소ー』劇의作品과思想、海外文壇消息其他著名作品ー發行所東京市外上戶塚伊勢原八三一 外國文學硏究會 總販賣所京城公平洞一一四 婦人技藝社 振替口座京城一五八三七番定價三十五錢

◇新人間(七月號)社會生活과그意識其他天道敎의消息 發行所 京城府慶雲洞八八番振替京城一四五一三番 定價十錢

◇社會事業 七月號(日文) 發行所 京城府廳內 朝鮮社會事業硏究會 定價二十錢

◇별나라(七月展覽會號)少年少女雜誌 發行所 永樂町一、六五 별나라社 振替京城一○九六番 定價五錢

오드라 二十四日 放送

푸로그람

午後○、三○ 時調獨吟南道短歌 數種 高 善 一

一、○○ 講演『野營生活』少年斥候團幹事 鄭 聖 采

一、五○ 天氣豫報

二、○○ 『뉴스』

六、三○ 童謠數曲 文恩淑 피아노伴奏 金 德 成

바이올링獨奏 檜田 雅子 一、시스테츠로六番 二、『아리아비스바레손』 作奏 金 永 煥

女聲獨唱 一、戀歌 歌 淸水 咲子 二、子守歌(鐵之助作曲)피아노伴奏 淸水 幹三

제로獨奏 伊勢田 崇 一、라르고 二、『파라와송』 피아노伴奏 金 永 煥

管絃樂 中央樂友會 一、圓舞曲 落葉 二、詩人과農夫 三、월리암텔 指揮 洪 蘭 波

바이올링獨奏 大場勇之助 一、『독탄』 二、『메누에트』 피아노伴奏 金 永 煥

『싹소폰』獨奏 佐野 常雄 一、『라、로스』 二、宵待草 『피아노』伴奏 伊勢田 崇

絃樂四重奏 『바이올린』 三浦 博人 一、『엔도락트프롱미니오』 二、『오라타지프롬소나타인A메조안』 비오라세로 泉一郞 田川一楠 渡邊久吉

피아노獨奏 金 永 煥

소프라노獨唱 一、鳳仙花(洪蘭坡作) 二、聖母마리아 三、朴關 金永淑 피아노伴奏 朴 慶 浩

絃樂合奏 一、序曲『라스트、스피르』 바이올링 中野 秀雙 同 鈴木 建次 二、調和樂春雨 (山田耕作編曲) 첼 小檜山 次郞 三、コサックレベル(モスコフスキー作) 피아노 淸水 幹三

時報、翌日順序

새세상사람들

柳葉 作 李靑田 畫 【五】

二의三

태호는 그소녀를보자 그만 그순간에 낙시질할것을 이저버리게되엇다 그는 손에들엇든 낙시스대가 떨어지는줄도 모르고 아모생각도업시 그소녀를 바라다만보고잇섯다 그소녀는 누가자긔를 보는줄도 모르고안저서 커다란함지에소를씻고만안젓다 그소녀는엷입새도업고 잉은의복도 촌래가흐르잇섯스나 숙인얼골이 약간 흐터커나불거리는 머리털사이로 곱게 나타나보이엇다 회칭도 아니한얼곳빗은 해에 조금은듯이 검으스름해보이고 두뺨의 탐스러옹파 붉으레하게피어잇는것이 얼른눈에뛰인다 긔게적으로 태호의발은 소녀의잇는곳을 향하야 차즘차즘갓가히 걸어가젓다 그소녀는 엇더한 사람의발자최가 갓가워짐에 놀라운듯이 얼골을번적들엇다 엇더한 아지못할 젊은사나희가 자긔를 이상한눈으로 보면서 갓가히오는것을보앗다 그소녀는 자세히그얼골도 보지못하고 다시 얼골을숙이고 두려운 마음이 왈칵 가슴에 떠올라서 씻든채소는 씻는둥마는둥하고 거둥거둥주어 소쿠리에 담은후 그자리를일어나서 자긔집을향하야 걸음을빨리 하엿다 태호는 차츰차츰걸어오다가 그소녀의 얼골을 힐긋보는째에 아비로소 자긔가 그리걸어오는것을왜닷고 주춤하고멈울러섯다 그는엇듯그소녀의 정면을보앗다 좀가름한 얼골에코人날이손듯한것이며 맑은눈빗가튼 큼직한눈을 또렷이뜨고 그를처다볼째 색감언눈동자가 빗나는것과 자긔들보자 조금 얼골을붉히고 머리를숙이더니 두손을 약간썰면서 채소를그릇에주어담든 천진스러운 소녀의 북그러움에 엇쳐줌을몰라하든것이 그로하여금 더나가도못하고 돌아스도 못하고 슨대로서서 우둑허니 그소녀의일거일동을 보고서 잇게하엿다 그는그소녀가몸을켜일어나 고개를숙이고 쏠어질듯이 몸가에 돌려잇는 버듬숩연헤를아 자긔집문안을듯당도하자 그만 달음질을켜서 들어가버리는것까지보다가는무엇을잃은듯이 그의마음의커운한것을늣기엇다

『삼人단가튼머리채! 뒤래도도참조코나』

그는 부지중혼자중얼거리엇다 그는하는수업다는듯이 물아섯다 그게야손에 낙시스대를노친것을깨다랏다 그는다름질을하야 언덕으로올라와서하류로 쏘차가보앗다 다행이낙시스대는 흘러가다가 물로노흔노되(허엄다리)에 걸려잇섯다 태호는 낙시스대를 주어들고다시큰길로나와서 자긔집을향하엿다 태호는 집에올아가는길가에잇는 집안룡당도하엿다그들어가든 주막(酒幕)이엇다대머징을보러다니는길에 그소녀의 집은임,남원(任、南原)을왕래하호는 그주막갓가히와서는 좀들어가볼사가하고 기웃이한번 들여다보다가 그만누가자긔를 흉이나볼까하는 자긔스사로의 량심이허락지아니하기째문에그머로집으로 돌아서려고다시큰길을향하엿다 그가큰길을나와 두어걸음을 걸어갈째에 별안간뒤에서 자긔에게인사하는사람의말소리에 뒤로몸을돌으키엇다 그는그주막주인되는항서방이엇다

『도련님낙시질갓다 오십니겨』

허리를굽이고인사하며말을한다

『응엇지알고나왓나?』

『제가보자닝개 도련님이 저집을 굽어보시기에무슨눈부나게신가히서요』

태호는놀이러한 사람을대할쌔에는 자긔의나히어린것을깃연히잇고 점잔을피우게되는것이엇다 그러나항서방이 이가티다행히 나와서 인사하는흠을타서좀이집을 들어가볼싸하는생각도낫다 그리하야 말을얼음얼음머담하엿다

『흥목이말러서 몰을좀달래먹고좀쉬어갈여고그랫더니…』

『아이고 잡수시고말고요누추하지마는들어오시겨』

항서방은 넙우도 의외인듯이 황광인듯이 황송하여하면서 자긔집으로들어가자고하엿다그러나태호는 말들어갈듯이 마음이 돌아슬듯할때에 별안간 누가뒤에서비웃는듯하야 다시 발을멈추고 긔왕말을내인바이라 물이나어더먹고가리라하야 그대로 길에서서항서방다려를 올며가지고오라고일럿다

『아니바로 갈나베물이나좀주소』

『바로가세게요』

항서방은 좀서운한빗으로태호를바라보다가 엇절수업다는듯이벅벅이 권치도못하고안으로 들어가더니 행수한그릇을떠가지고와서 두손으로태호에게준다 태호는바더마시고는 대접을돌오주준에게절할하고다시발길을돌켜자긔집으로돌아왓다

◇날씨 曇一時晴

◇最高 廿三、九 八四、六 ◇最低 廿二、[illegible] 八四、九

◇日出 五時二八 日沒 七時二○ (日入後十時四八 夜間九時四○)

▲二十四日은大暑

交際秘訣

●남의交際善手는成功의秘訣 ●남의好感어더成功하는法 고임받는女子 홀여내는法 男子의맘을自由로하는法

●本書는著者多年의實感에依하야心血을注하야著述한他에無類한快著이라男子나女子나此本을閱讀하면必히남을호리게하야交際의秘訣을깨닷게할수잇소(內容一部) 女子로반하게하는妙法●男子에心을自由로하게하는法●男便의愛를獨專하는法●妻생각대로御하는法●妙齡娘을養育하는法●人의心을自由自在케하는法●友人間交際法●外交의秘訣●座談의秘訣等其他交際善手가되는모든手段을詳述함

大特價金一圓 最新裝金字函入美本 ●前金注文六錢●代金引換은藥書로申請하면送料共金一圓三十錢에發送함 此際本書注文者十名中一張男女美容法贈呈

振替東京一六六三六 東京 新町 文化堂

當七月二十一日(木曜)부터特別大公開

어머님품속에고이고이자라는어린이는무삼죄로어마니가티철창생활을하다니悲慘하기짝이업는눈물에一篇…… 어린이를키울책임은당신도가지섯지요 父母님섬길책임은당신도가지섯지요

●米國FBO社超特作大名畵 萬人을울닐눈물에大艶曲 자장가 全七卷 名花도로시·마리마크孃大熱演 젠노박크大熱演

◇자장가……한곡절! 자ー장우리애기자ー

◎特別히이노래에獨唱은有名한女史가오십니다

第二回 大連續大活劇 (虎의瓜) 六七八九十篇 全十卷上場

實寫 폭스時報 全一卷

市內 優美館 電光三九五

코ㄴ비ー푸는 스웨푸토에限함

▲世界唯一의 스웨푸토 會社의自慢的의製品임니다。

▲一罐의고기가二百匁가잇스며 모든고기로써만드는料理에는好評을밧슴니다。

▲目下宣傳中임으로價格은特別히廉價로提供하오니 아모조록朝鮮의모든家庭에서使用하심을바람니다。

▲注文은京城三越로하시되萬若品切일時에는東京三井物産食料品部로하소서。

月刊雜誌 自力 九月中創刊 豫告

너를죽일놈도너뿐이오

우리의生活은엇더햇스며
우리의生活은엇더하며
우리의生活은엇지할것인가
以上問題의研究·批判

너를살닐놈도너뿐이다

金鼎卨 李克魯 洪命憙 安在鴻 李灌鎔 李寬求 以外諸氏執筆

編輯兼發行所 釜山府瀛州町五七五 古今社

頭髮에第一조흔

香ク라ラ부油

ク라ラ부白粉

구라부香油를恒常愛用하시면緊張力이잇는豐麗한毛髮이됩니다

002793

朝鮮金融界의缺陷
◇銀行夏枯에苦痛中

金融界는夏枯期에入하야資金運用難이다朝鮮商業金融은川穀期에資金需要가一時에激增하나夏期는또相當程度로閑散함으로銀行業者는此期間에非常히困難하다主要한調節方法은左와如함

一、朝鮮內有力會社의株로比較的利廻가조흔金剛山電鐵株、朝鮮鐵道株等을買入하야川穀期는此等을見返으로再割을受한다 此가現在로는 가장조흔方法이다株式이一期假量으로는短期으로夏期金融緩慢期에도相當한利益이된다다만如斯한條件에適合한株가적음과株가假使多하야도그다지만히갓는것이不可함과必要에應하야處分하기가困難함으로困難한點도잇다

二、日本『콜』市場에放出하든지公債를買持하라公債買持는가장確實하고融資를受함에나處分함에나가장便利하나利廻가低하다六分程度의利廻로는資源이定期預金에나債券에나一分內外의損이된다『콜』은長期物에出하면比較的조흐나財界動搖以來出合이적어多少『콜』는또低下하얏다 短期無條件도日物에出하야는큰損이다

三、鮮銀其他通知預金을하라朝鮮銀行에서는근것은一錢四厘假量으로預入할수로『콜』出合이적고또『콜』는低下의傾向이잇다今日通知預金이增加하는模樣이나다그러나利廻로말하면五分남짓하게亦是조흔便은아니다何時든지必要에依하야引出할수잇는點이가장便利하다

四、朝鮮銀行은兌換券의伸縮으로資金을調節함으로苦痛이적으나以前과如히一億圓이나되는『콜』을가젓슬時와달러現在로는一千萬圓假量의『콜』을내만한程度임으로及其는『콜』을내는사람에게갈것이라고함으로夏期資金運用에困難할것갓다더라

棉作業者를救濟코저
朝鮮棉會社設立計劃

總督府棉花第二期獎勵計劃은昭和三年度로써一段落을告하게되엿는바豫定과如히進捗할때는作付段別二十五萬町步收穫高二億五千萬斤에達할으로一昨年以來原棉의大暴落影響을蒙하야朝鮮의貧弱한農村에서는그困難함이想像以上으로서到底히所期의二十五萬町步二億五千萬斤은커녕二十一萬餘町步二億斤의限度인것갓다고觀測하는데當局은此栽培業者의救濟策으로써매우考究中인데모다資金問題에窮하야그대로잇는바이다그러나다시棉作第三期獎勵計劃이잇서一層此의大大的擴張을하게되엿슴으로一面農民에對하야도棉作이確實한事業이오相當히採算이된다고하는것을信케하는同時에他에轉廢作을防止할方法을講究할必要가잇서殖産局에서는不遠各道棉花主任官會議를開催하고總督府의原案에對하야協議를거듭하리라는데仄聞한바에據하면棉作業者의徹底的救濟策으로서滿洲와同樣朝鮮에도棉花會社創立의計劃이進行될貌樣이다即그主旨는各棉作者의收穫한原棉을相當한價格으로써買入하야暴落時에는一時두고適當한價格이되면日本에移出하야業者의安全을圖하는一面共同作節을圖하리라한다그資本金及會社細則은各道主任官會議에依하야大體案을綜合하야하리라더라

南部는大豐作?

矢鍋殖銀理事는二週間에亘하야慶尙、全羅道方面의水利組合을視察하고二十二日夜歸任後左와如히語하더라

一個所의水利組合을視察한바忠淸南北의植付가좀뒤떨어저잇스나最近의好晴氣로回復되어잇고慶尙南道全羅南北도非常한豐作狀態로今後出水만업스면爲先大豐作이라고볼수잇다그러고肥料도相當히施하엿는데 이는窒素肥料施한것이라한다水利組合中에는二十四位의水稅를支拂하고잇는곳도잇고成立의年代에依하야借入金의金利에相違잇슴을勿論하야負擔에輕重이잇슴은不免하나收穫을水利組合의地域內는漸次增加하야衛陽水利의良好한곳은每反五石의收穫을擧하고잇슴으로地價와如한것은五百圓을高唱하나普通의것도三四百圓을唱하고잇다水稅의高한곳은收穫의割合으로부터行하면三百圓假量하는데도實際는七十圓假量으로賣買되어잇다더라

全朝鮮 銀行預金貸出
財界動搖影響薄

全朝鮮銀行의預金貸出高는左와如히前年末來大體健實하게增加하엿다預金이今年三月四日에二億圓을突破하얏스나銀行支拂準備金은一時通知預金으로鮮銀에預入한關係도잇스나五月末現在가前月末부터八百萬圓이나減少한것은이通知預金의引出以外支拂猶豫金終了後多少의預金引出이잇섯다고觀察한다貸出은前年末부터膨脹하얏스나此는出穀期에當하야米價安定을豫期하야各行이모다米資金을만히貸出한結果이더라(單位千圓)

	預金	貸出
十五年一月末	[illegible]	[illegible]
三月末	[illegible]	[illegible]
六月末	[illegible]	[illegible]
九月末	[illegible]	[illegible]
十二月末	[illegible]	[illegible]
昭和二年一月末	[illegible]	[illegible]
二月末	[illegible]	[illegible]
三月末	[illegible]	[illegible]
四月末	[illegible]	[illegible]
五月末	[illegible]	[illegible]
前年五月末	[illegible]	[illegible]

朝鮮牛移入禁
平北牛肺疫蔓延에

平北博川、泰川、寧邊、雲山의四郡下에牛肺疫은益益蔓延의徵兆가잇서六月二十日初發以來二十一頭의發生을보앗슴으로當局에서는極力防遏에努力하는바農林省에서는드디어二十二日附省令으로써朝鮮牛移入禁止를發布하고直時總督府에通牒하얏스나그要旨는當分右四郡으로부터三個月前以內로發送하는鮮牛의移入을禁止하고一一證明을徵하기로되엇더라

大阪市中在米
五十五萬石

(大阪電) 二十日現在大阪市中在米高는五十五萬八千九百二十八石前旬에比較하야四萬一千四百六十七石의減인데其內譯은日本米十萬七千八百二十九石同精米五百七十八石朝鮮米二十二萬二千二百五十三石精米九千五百五十石으로其他는업다더라

在米豐富하나
濁米移入不衰

朝鮮內白米小賣는一升三十九錢假量인데濁米는白米로三十四五錢이면販賣할수잇슴으로今年에도과如히朝鮮內在米豐富의年에도相當히移入될模樣이다『맛』으로는거의朝鮮米와不變하고混米하는것도잇다朝鮮濁米의差가朝鮮米의品質向上이年年日本에서確認됨에伴하야差가크게됨으로移入은드디어增加될것갓더라

全南	[illegible]	[illegible]	[illegible]
慶北	[illegible]	[illegible]	[illegible]
慶南	[illegible]	─	[illegible]
黃海	─	[illegible]	[illegible]
平南	─	[illegible]	[illegible]
平北	─	[illegible]	[illegible]
江原	─	─	─
咸南	─	─	─
咸北	─	─	─
總計	[illegible]	[illegible]	[illegible]

土地興業社
創立期
九月中일듯

昨年以來創立事務를開始한朝鮮土地興業會社는子爵李夏榮氏를委員長으로하야以來各方面으로創立에熱中하든바近日에는만흔進展을보게되어全朝鮮에亘하야株式募集을하얏는데其結果가자못良好한同時에日本人側은主로東京方面인데現今日本人側應募者가一萬一千餘株에達하얏고朝鮮人側이約三萬株에達하야는盛況인데이제此에鑑하야元來豫定資本金二百萬圓이든것을五百萬圓으로增資할計劃外지가지고不遠間定款一部를改正하고關委員長中野氏가日本에出張하리라는데該會社는創立後總督府及土地改良會社等의應援도잇겟슴으로자못有望視된다는데八月中에는第一回拂込을徵收하고九月에完成하리라더라

大株代行會社
着着進行

(大阪電) 大株代行會社成立計劃은漸步되어關係者는暗暗中當局에諒解運動을한다더라

今年度各道의
棉作發芽狀況

本年棉作은播種當時부터天候가大槪不順하고特히五月中旬以來六月中旬에亘하야旱天持續으로發芽가良好치못하얏슬뿐아니라前年의棉花價格이低廉한影響을受하고陸地棉地帶에在하야播種段別減少로其發芽段別은前年에比하야多少減少할豫想이라即六月末日現在의棉作獎勵區內(江原咸南北道를除)의發芽段別은陸地棉十四萬一千四百十八町四段在來棉六萬三千五百二十五町六段步計二十萬四千九百四十四町步이오此를前年發芽段別에比하면在來棉은二千百七十二町八段步의增加이나陸地棉은一萬三百四町七段步의減少를示하얏고總計로는八千百三十一町九段步의減少를示하얏다左에各道別發芽段別을擧하면

道別	陸地棉	在來棉	計
	町	町	町
京畿	─	六〇八、〇	六〇八、〇
忠北	[illegible]	[illegible]	[illegible]
忠南	[illegible]	─	[illegible]
全北	[illegible]	─	[illegible]

秋相場의一考
夏海上慘落과

夏海上期에入한此際에土用天候의好順을受하야土崩瓦落의形勢로阪仁共히本年一月中의相場을恢復하엿다안흥으로도幾疊幾重의天災 橫在한今日임에도不拘하고如斯히慘落함을보면財界가얼마나不良함을預期할수잇스며從하야今後의三大厄日이無事經過하는때는阪地는三十圓以下當地는二十六圓以下의崩落을見하기도容易하리라는바果然前途大勢는一朝의暴風警報或은北海道의虫害說等强材를濫藉하야一二百丁의反撥을示할지는疑問이나大體에잇서서는모든難關을蹴破한後新米의氣分이濃厚할때에又復暴落을告하리라고某軟派는力說

本年의稻作
現狀으로는豐作

本年稻作에對한各地消息에依하면日本은北海道의虫害說이有하나一局部的에不過할뿐이오其他地方은大槪青田譽의謳歌를呈하며朝鮮은一時旱天으로稻付難의騷動이多하엿스나此는朝鮮每年의恒例에지나지못하고結局은豪雨洽足하야畓이어農作의兆朕을示함으로更히買占할餘地가업다하여도過言이아니다朝變夕改하는天氣如何를미리부터確言을할수업스나目下의現象으로는豐作을否認할수업스며畢竟아서依然買戰線에立하지안흘수업스리라는바果然財界의好轉을見하기外에는秋相場의又復慘落을可期하리라고云云

堂島臨時休業

(大阪電) 二十五日은大阪天神祭임으로堂島期米는前後場모다臨時休業이라더라

雜穀增收計劃
五百萬石의
食糧自給政策具體化

總督府에서는增收計劃에依하야八百二十八萬石의產米增收를期하고日本食糧問題解決의一助가되게하고자 着着事業을進行하고잇스나他面米에다음인主要食糧品인粟、麥、大豆增收에對하야는何等積極的施設을하지안코自然推移에委任하고잇는現狀인바計에粟과如함은大正十四年에中國으로부터輸入百六十八萬七千石、二千八百七十六萬五千圓의巨額에達하얏다 이에總督府農務課에서는雜穀類主로粟、麥、大豆의增收를圖하야輸入防遏을하는同時에食糧品自給自足을期하기爲하야雜穀增收計劃을樹立하고드듸어明三年度以來十個年間에

一、粟、現在收穫보다다시三百萬石增收를期함

二、麥、現在收穫보다다시百萬石增收를期함

三、大豆、現在收穫高보다百萬石增收를期함

即粟、麥、大豆를通하야十個年을期하야現在收穫高보다다시合計五百萬石의增收를圖하게되엿다그中粟增收를三百萬石으로豫定한것은麥、大豆에比하야粟이가장增收의餘地가잇다고보는外닭이다 그리고增收에關한施設로는

一、作付反別增加에依한收穫의增加를豫定하면耕作法의改善에依하야增收를期함

二、耕作法의改善方法

(가)增肥即施肥를充分케하기爲하야綠肥、推肥、厩肥等自給肥料의獎勵를行하고獎勵로하야行하는各地方廳의施設에對하야國庫로부터補助金을交付함

(나)深耕作의慫慂

三、雜穀增殖에關한事項을主管으로하는技術家를平均各郡에一名式配置함

上述과如히獎勵方法에依함으로써經費를要하는것의僅少한比例로實效를擧할것이容易하야本計劃은食糧問題解決의一助로써時宜에適한施設이라한다此에要할經費는이미農務課豫算의一部에計上되어査定會議에서要求하기로決定되엇다더라

前場 波瀾中龜裂
投物殺倒에

昨後場阪地三十五圓四十一錢止와共히三十二圓二十錢에軟弱히場을止한當市場은今朝에入하야阪地初付三十五圓四十三錢의報를據하고三十二圓〇八錢에場를始한後阪地十六錢으로反落함과相俟하야七十二錢外지崩落하엿다가結局阪地二十四錢으로三錢에止場함을伴하고八十五錢으로八十三錢에場을止하니高低의差는三十六丁이며阪仁의鞘는三百四十丁으로更히擴鞘하엿더라

仁川期米 (廿三日)

期米	昨後止	今後止	比較
當限	[illegible]	[illegible]	[illegible]
中限	[illegible]	[illegible]	[illegible]
先限	[illegible]	[illegible]	[illegible]

◇天氣槪況=高氣壓은朝鮮半島에七五八粍의것과日本南方洋上에七五九粍의것이잇스며低氣壓은北海道에七四八粍로東北東으로移動하는中이오又는『프로』島方面에는颱風이잇서西北西로移動하는貌樣이며天候는滿洲는好晴의處가多하고朝鮮及日本地方은晴曇相半이라고

◇天氣豫想=氣壓配置는그다지變化의模樣이無하고從하야朝鮮의天候는明日도晴曇相手의見望이라고

◇天氣豫報=曇一時晴

後場續崩

前場

	當限	中限	先限
一節	─	[illegible]	[illegible]
二節	─	[illegible]	[illegible]
三節	[illegible]	[illegible]	[illegible]
四節	[illegible]	[illegible]	[illegible]
五節	─	[illegible]	[illegible]
六節	─	[illegible]	[illegible]
七節	─	[illegible]	[illegible]
八節	─	─	[illegible]
九節	[illegible]	[illegible]	[illegible]
十節	─	[illegible]	[illegible]

後場

	當限	中限	先限
一節	─	[illegible]	[illegible]
二節	─	[illegible]	[illegible]
三節	[illegible]	[illegible]	[illegible]
四節	[illegible]	[illegible]	[illegible]
五節	[illegible]	[illegible]	[illegible]
六節	[illegible]	[illegible]	[illegible]
七節	[illegible]	[illegible]	[illegible]

各限保合

	前場	後場
▲賣方	[illegible]	[illegible]
▲買方	[illegible]	[illegible]
▲賣方	[illegible]	[illegible]
▲買方	[illegible]	[illegible]
合計	[illegible]	[illegible]
累計	[illegible]	三四〇〇〇石

大阪期米

	前場 寄	止
當	[illegible]	[illegible]
中	[illegible]	[illegible]

大阪氣配
三十五圓〇二錢

各地期米

	前場	後場
東京	[illegible]	[illegible]
兵庫	[illegible]	[illegible]
下關	[illegible]	[illegible]
綠名	[illegible]	[illegible]

仁川正米市勢

同 玄米三等	三〇、六〇〇
四等	三〇、一〇〇
無檢查米	二九、二〇〇
一等精白米	三五、〇〇〇
在來正租	九五厘
改良正租	九六厘

株式

京取市場 (廿三日) 京取短期取引

株名	前寄	大引	後寄	大引
京取	[illegible]	[illegible]	─	[illegible]
鐘新	[illegible]	[illegible]	─	[illegible]
大新	[illegible]	[illegible]	─	─
東新	[illegible]	[illegible]	─	[illegible]

前場頭重
人氣低堅伸惱
諸株軟保乃己

京取	一〇低	大新	五〇低
鐘新	四〇低	東新	四〇低

今朝前場亦人氣警戒로頭重底堅裡에東新은百三十九圓五十錢寄後六十錢이더니八圓臺로低押되어七十錢大引이엿고大新은七十九圓八十錢寄로十錢低引인寄引二本이오鐘新은百二十五圓丁寄後四圓六十錢大引인二本이오京取는二十一圓九十錢寄後小波瀾中一圓九十錢寄引同事이엇더라

京取市川賣

京取는一時新田買煽과小口側買同買도三十三圓臺를恢復하고餘勢가尙存한것가티보혓스나元來京取自體의强材料가出한外닭이아니오人爲的策動인만큼高價買不續임과또는市川側의賣物이相當히今朝에出하야二十一圓臺로下하야一高一低中相持할뿐인데賣買는三百餘枚에近하엿스나京取는目前保勢乃己일것갓더라

漸次展開乎

東新上放으로一般人氣는刺戟되엇스나東京下鞘로名古屋側은鞘取賣物이注入되어大阪商情은伸力이減殺되어伸惱商情으로變하

株界見聞

◇資金偏在된一面에는그만큼資金枯渴에苦惱하는反面도잇슴것이므로全般的으로의金融緩漫은疑問

◇그런데지금넘우졸기가뭐뭇市勢를올리라는것은時機尙早인것갓타야그다지感心할수는업는것갓다

◇돌이어低價에좀더머뭇거리다가賣玉이增加한後라야買方에게는絕好의買場이될듯?

◇야다는바方今一般氣勢를推察하면場面은賣買氣運이만흔것갓다그러나大勢가押目買로傾하얏슴으로押下程度는僅少하다百四十圓臺은買場所라고觀測하는것은가장注目할點이다東新만그런것이아니라久原과如한것은無理하

後場極閑

京取	二〇低	大新	四〇低
鐘新	─	大新	四〇低

諸株寄付不成
商內至極寂寥

後場은諸株가一齊히寄付不成中東新은百三十九圓五十錢步大引一本大新은七十九圓五十錢步一本鐘新無商內京取는二十一圓七十錢步로同事大引뿐이더라

前場諸株步調

▲京取	[illegible]
▲鐘新	[illegible]
▲大新	[illegible]
▲東新	[illegible]

게實持하든理由도東拓의力이擴大하다또大新이八十圓關門을無難히突破한上乘載破한것은東新百四十圓突破와함께人氣上으로重來影響된은甚大한것으로四圓狀況이益益良好로社勢一般과相撲하야一氣高騰을待望할바疑問이나徐徐히騰勢로推移할것으로보겟더라

後場諸株步調

▲京取	[illegible]
▲大新	[illegible]
▲東新	[illegible]

大阪短期株式

	前寄	大引	後寄	大引
大新	[illegible]	[illegible]	[illegible]	[illegible]
鐘新	[illegible]	[illegible]	[illegible]	[illegible]
久原	[illegible]	[illegible]	[illegible]	[illegible]
東新	[illegible]	[illegible]	[illegible]	[illegible]

取組代引算定日步

株名	取組	大引	算定	日步
京取	[illegible]	[illegible]	[illegible]	[illegible]
鐘新	[illegible]	[illegible]	[illegible]	[illegible]
大新	[illegible]	[illegible]	[illegible]	[illegible]
東新	[illegible]	[illegible]	[illegible]	[illegible]

以上二日分日步

出來高

	合計	累計
▲長期	─	七五〇
▲短期	八一	八四〇

大阪短期步調

▲前場大新	[illegible]
▲前場鐘新	[illegible]
▲前場久原	[illegible]
▲前場東新	[illegible]
▲後場大新	[illegible]
▲後場鐘新	[illegible]
▲後場久原	[illegible]
▲後場東新	[illegible]

大阪長期株式

株名	前寄	大引	後寄	大引
鐘紡	[illegible]	[illegible]	[illegible]	[illegible]
同新	[illegible]	[illegible]	[illegible]	[illegible]
大株	[illegible]	[illegible]	[illegible]	[illegible]
同新	[illegible]	[illegible]	[illegible]	[illegible]
日糖	─	─	─	─
久原	[illegible]	─	─	─
同新	[illegible]	─	─	─
郵船	─	─	─	─
同新	[illegible]	─	─	─

京城米穀類肥料市勢
(滿鮮社調查部調)

精白米	[illegible]
㊄合格玄米三等	[illegible]
四等	[illegible]
鎮南浦粟	[illegible]
遼陽粟	[illegible]
昌圖粟	[illegible]
北滿粟	[illegible]
開原白米	[illegible]
米豆玄米	[illegible]
長淵大豆	[illegible]
龍山大豆	[illegible]
元山大豆	[illegible]
鐵原大豆	[illegible]
滿洲大豆	[illegible]
滿洲綠豆	[illegible]
滿洲赤小豆	[illegible]
滿洲白胡麻	[illegible]
滿洲高粱	[illegible]
豆粕	[illegible]
日本窒素硫安(十貫)	[illegible]

海外經濟

倫敦銀塊	二六片六分一
英米爲替	四弗八五分一
米棉	九十錢高
印棉	二十錢低
스지ー무株	二三五弗四分三
아나곤다株	四五弗八分七
紐育銀塊	五六仙二分一
對米爲替	四七弗八分一

東京現物 ／ 朝鮮銀行券 ／ 日本金利 ／ 大阪三品 一限 [illegible] ／ 群山 賣買高四萬九十七石 ／ 京城綿糸布市勢 [illegible]

祝朝鮮日報奉天支局設置

奉天普通學校

奉天十間房 在奉天朝鮮人相扶會 會長 高 丙

奉天十間房大安煙草公司 金在賢

奉天小西邊門外 友鄭病院 院長

奉天城西英守合 漢藥大家 黃龍瑞

奉天琴平町 東亞勸業公司

奉天日町 京城旅館 主 金義宗

奉天驛前 滿鮮旅館 主 金敬涉

奉天十間房 松鶴樓 主 林承鶴

奉天西塔大街三丁目 大同號 電話一五二八番

奉天宮島町一一 民天公司 電話一〇六〇番

奉天西塔大街三丁目 金城精米所 金炳泰

奉天小西關 仁昌公司 金貞煥

奉天小西關 義昌合

奉天西塔大街長老教會 牧師 白永燁

奉天十會町六 金淳貞

奉天大西關 崔吉煥

奉天十間房 竹田洋行

奉天西塔大街三丁目 奉天旅館 主 趙國珍

奉天西塔大街 해東여館 主 李鍾勳

奉天西塔大街 三義洋行

奉天柳町十二番地 洋和雜貨食料諸品 義州商會

奉天十間房 晋陽館 朴在楨

奉天十間房 洪淳文

奉天十間房 大盛館 金興烈

撫順西一番通四〇番地 精米業 永昌泰組合 電話 番

撫順高砂町一丁目 精米業 日新商會 電話二六番

撫順驛前 精米業 三興公司撫順支店 電話四五二番

撫順驛前 精米業 福順泰 電話四〇三番

撫順驛前 精米業 協泰公司 電話三〇三番

撫順東三條通二、二 旅館業 一心洋行 主 俞利鳳

撫順東二條通 在撫順朝鮮人民會 會長 趙義明

撫順驛前 博愛醫院 院長

撫順東條通 義順昌 電話二九四番

撫順驛前 雜貨商 順浩成

撫順東四條通 龜城商會 李泰成

撫順驛前 精米業 東源泰

大連市沙河口西町一二五番地 米穀商 三山洋行 金實 電話九五二七番

大連市平和街一番地 本店 朝鮮館 大連市西崗街五九番地 支店 喜樂館 主 李彩慶

大連市信濃町 米穀商 協泰公司大連支店 電話六二五四番

大連市信濃町六四 南海堂印刷所

大連市西崗街二九 經便食堂 喜樂 主 尹

大連市逢坂町 金周烈

大連市沙河口西町九九 尹鳳秀

大連市得勝街一〇 永昌洋行 張風岐

大連市西崗街五七 平壤旅館 主 孔

大連市西崗街四七 第一館 張寬洙

大連市西崗街三三 小山樓 崔順鳳

大連市西崗街二九 金王館 洪貞順

大連市逢坂町 逢坂樓 河俠伊

大連市逢坂町 山陽樓 金小阿

大連市逢坂町 安州館

大連市逢坂町 朴信敬

大連市逢坂町一〇八 趙熙緯

大連市逢坂町 昭和樓 朴用書

大連市沙河口元町 雜貨商 松山洋行

大連市沙河口元町 權命洙

大連市沙河口西町 李載亨

大連市沙河口元町 花月館

大連市沙河口西町 逢春館 林淳福

在長春朝鮮人居留民會 會長 張汶翰

長春曙町三丁目 精米業 吉源精米所長春支店 電話六三六番

長春東二條通四一 中央旅館 主 許英伯

長春富士町五丁目 滿鮮公司 金貞傑

長春三笠町三丁目 三省製本所 鄭起鍾

長春三笠町三丁目一〇 黃道鐘

長春驛前 協成泰 黃永

長春浪速町二丁目 東成商會 崔德潤

長春北門外 共和醫院

長春富士町二丁目一七 李雲鶴

長春東三條通 朝鮮冷麵店 金昌河

長春東一條通 海月樓 黃晟鍾

長春東二條通 朝鮮冷麵店 金鉉伯

長春三笠町 日隆號 金道根

鐵嶺南町二丁目 吳敬烈

營口永世街二本町 同益豐 黃

營口永世街二本町 張海岡

四平街 朝鮮人居留民會 會長 金元濟

四平街 三省號

四平街 新明公司支店 電話一二五番

四平街 大昌號

四平街 特產商 協成號 電話一一九番

四平街 吾裴館

開原富華街六四의三 一進精米所 電話一九一番

開原驛前第一滿場 敬信商會

開原驛前 開原公司

開原驛前 萬歲樓

大連市沙河口元町 張天根

奉天十間房大安煙草公司 金英煥 太錫俊 高丙琦 劉漢鐘 文東賢

奉天十間房第六區 滿鮮申報社 金周鎰

◆七月二十日特別封切 (突然쭈엘名作品公開)
◆유社쭈엘超特作映畵
나는세상에자랑하노라 행낭뒤골새부자소동 제작자
老酒豪 全九卷
완허솔트氏 또지 루이스 ... 씨

◆유社提供래엣特作品 리차드氏快演品 情喜劇
우슴가운데描寫해노흔人間哀樂의至純한이약이 感激깁흔人
珍雄割據 全九卷
輕快한大喜活劇 珍珍妙妙한拳鬪試合!

◆유社持作大衆連續活劇 第四回 라듸오探偵 全四卷 七八篇
驚嘆해리 할정치미잇서감니다

◆유社獨特西部劇
銃火가운데 全六卷

유社꼭스 團成社 電光九五九番